庸報
YUNG PAO
Affiliated with the Shun Pao of Shanghai
27 Rue du Marechal Foch
TIENTSIN
第壹千四百九十號
今日本報三大張售洋四分

汪昨返滬今日入都
蔣介石今晨飛京
中央將開緊急會議決定大計
確定軍額發新公債

【南京二十日專電】蔣介石侍衛長王世和率衛隊百名二十日晨由杭來京、下午接杭州電話、蔣因天霧不便飛航、改二十一日晨飛京、汪孫何等改乘火車入京、二十一日晨可到、中央已在陵園爲蔣汪佈置行館、京中因蔣汪原定今晨飛京、滿街懸旗歡迎、憲兵司令部警察廳派警憲在飛機場附近雙崗警備、午後四時許、得改期訊、乃撤去、市黨部奉中央秘書長通知、蔣汪定二十一日晨到京、已轉函各區黨分部、令全體黨員屆時分別集合前往歡迎、又顧孟餘得汪入京訊、已在勵志社中央飯店代爲預備住所、惟汪究寓何處、須到京後決定、

【南京二十一日專電】京中因聞蔣汪將於二十日晨由杭乘飛機來京、全市機關團體商店居民、奉警察廳通知、二十日晨一律懸旗、表示歡迎、各機關長官亦均於二十日晨赴明故宮飛機場歡迎、但迎候多時、並未接到來京確訊、遂紛紛散去、後接孫科來電、謂本人已偕汪精衛何應欽張繼等於二十日晨離杭赴滬、二十日晚由滬返京、蔣定二十一日晨由杭乘機飛京、各機關接電後、已預備屆時分赴下關車站及明故宮飛機場歡迎汪蔣、王世和到京後、現正爲蔣整理寓所、

【南京廿日專電】汪精衛蔣介石因廿日陰雨、不便飛杭、汪及孫科何應欽等廿日晨由杭專車赴滬、今晚快車來京、蔣改廿一日晨由杭飛京、

【上海二十日專電】杭州電、十九日晚澄廬又集議、各要人均到、對外交財政諸問題、均有詳細討論、汪精衛偕夫人陳璧君、秘書及褚民誼四人、廿日午後二時餘乘車赴滬、本報記者在車上詢汪到滬即赴京否、答「如無要事、即晚晋京、」問澄廬會議內容、答車上不便發表、蔣介石因夫人略不適、改二十一日乘飛機赴京、孫科馬福祥二十日午後乘車由杭到滬、

【南京、二十日專電】國府二十日通知各區黨部及民衆團體、派員歡迎蔣汪、京各界代表定廿一日晨先赴下關、再往飛機場歡迎、京各校抗日會準備大批宣傳品、屆時散發、

【南京廿日專電】汪精衛改廿一日入京、張繼何應欽張靜江曾仲鳴夜十一時半抵滬、除張靜江外、原車返京、孫科由滬上車同行、汪精衛廿日電谷正綱、轉告各團體、在國難當前、本人不敢受任何歡迎、請勿舉行、國府廿日將香鋪營孔公館佈置妥善、爲汪下榻寓所、

【上海二十日專電】汪精衛等七時一刻由杭到滬、定即晚偕孫科等聯袂入京、蔣介石定二十一日晨乘機飛京、

【上海十九日國聞社電】杭訊、蔣介石偕孔祥熙十七日午後曾到湖州晤戴季陶一次、又于右任在粵現作最後努力、離粵期不遠、

【南京廿日專電】某要人對本報記者談、「汪精衛蔣介石抵京後、即舉行中央臨時緊急會議、即將在杭決定方案、作爲討論張本、俟全體通過、即作爲國難時期共守之標的、至在杭所商結果、大概爲㈠外交以對日絕交爲原則、妥謀防患之計劃、㈡財政對公債將延長還本時期、改低利息、同時再發行一種國難公債、並謀政府與金融界切實合作辦法、㈢軍事規定全國爲八十師、師分甲乙兩種、甲種月餉十六萬、乙種月餉十二萬、」又何應欽二十日電告全國各軍事長官謂「對於各部隊經費、中央因財政困難、決自本月份起、軍務費減爲一千六百萬元、所有以前積欠、亦決設法發放、請各部隊共體時艱、勉爲支持、」

【上海二十日專電】張繼張靜江何應欽孔祥熙二十日夜十時由杭到滬、孫科及李宗仁張繼何應欽陳剛如曾仲鳴邵元冲廿日夜十一時三刻專車赴京、汪因勞頓、二十一日晨乘車赴京、蔣介石定二十一日下午一時與各方在京會晤、

退思園會商結果

【香港二十日專電】十九日午刻于右任陳濟棠等在退思園討論結果、(一)胡漢民確因病難遠行、俟精神恢復始入京、但各問題仍請胡贊助、(二)西南三機關係據四全大會議決案、且受中央指揮不成問題、請于右任北上、向中央解釋、(三)西南政治整理、應請伍朝樞就主席、按步整理、伍允日內就職、三機關問題粵將通電解釋、馮祝萬十九日電孫科、請每月指定數目、飭粵關稅司按月將稅收撥償中央欠粵債、孫科仍敦促

胡漢民北上
「身爲中委無在野可言」
昨對本報記者談話

【上海廿日專電】孫科今日對本報記者談、「在杭商洽結果圓滿、汪前因病未能入京、蔣因環境關係、不願於胡未到京前返京、致起誤會、余到杭晤談後、汪蔣認非約胡共入京不足以完成黨內團結、胡表示在野贊助國府、使實現責任內閣之實、不必共入京、然今日難局、必三先生共負指導之責、黨員國民竭誠合作、始能有爲、在杭晤談時、張溥泉張靜江居覺生等均同此主張、勸汪蔣先入京、再促胡北來、昨晚澄廬聚談、已得汪蔣慨允、汪今日過滬赴京、蔣明日亦飛京、從此中樞充實、時局漸有轉機、至胡覆汪蔣電、有在野贊助政府實行責任內閣說、余以爲現府爲一中全會產生、非一二人自行成立、身爲中委、無在野可言、應負中央政事責任、更不分誰在野誰在朝、余深信三先生來京、祇有指導政府定大計、使政府當局有所秉承、若三先生爲常委、負黨國重望者、反相率不前、則政府同人負責無從、爲害實大、余將此意電胡、胡明達、想亦以爲然」

上海日本浪人挑釁！
焚燬工廠刺殺華捕！
三友社工廠被燬日陸戰隊出動
情勢極嚴重全市昨戒嚴

【上海二十日專電】日本浪人五名、十八日到滬東引翔港三友實業社總廠、圖強姦該廠女工、旋被男工驅走、二十日晨日浪人四五十名到該廠圖報復、破窗而入、用火酒硫磺彈縱火未成、時近三時、迨四時、第二次來縱火、該租界三華捕見火警、即用電話報告救火會、被日人察見、即擁至、將警亭玻璃窗擊破、一捕被截去四指、一捕被割去一耳、均受重傷、電話機被割斷、另一捕見狀、奔赴別處、用電話報告捕房、被浪人追及、用刀刺斃、旋浪人即散、事後華英當局調查、見該廠尚遺有火酒硫磺彈等引火物、該廠當局二十日請軍警防浪人再來挑釁、聞肇事時、有倭兵用機關槍掩護、二十日晨楊樹浦捕房全體五百華捕、因無保障罷崗、旋經捕頭勸導、罷崗二時、即復崗、靜候交涉、日本居留民會廿日午後開會、散後又尋釁、擊傷一華捕、

【上海廿日專電】日本浪人對三友實業社工廠蓄謀破壞已久、蓋自九一八後、該廠工友組織義勇軍、按日操練、頗爲日人注意、而該廠出品精美、其鄰近東華紗廠之鐵錨牌毛巾銷路、竟爲所奪、尤遭忌恨、十九日下午已有內穿西服外罩日本僧衣之日浪人及日兵、到該廠左近、彷彿窺探、肇事變後、市府與租界當局即會商共同戒備、免再發生事故、警備部亦派兵一團、駐三友廠保護、華租各界均特別戒嚴、租界警務當局正式表示、對遇害華捕表示惋悼、保證設法懲辦兇犯、

【上海二十日專電】日本浪人搗三友實業社總廠事、本報記者調查、三友總廠燬樓屋一間、籬笆一段、搗毀機器數架、二十日未停工、下午日本居留民開會後、又擊傷一英捕、現工部局以日人屢次擾亂治安、決向日領嚴重交涉、

【上海廿日專電】日人千餘名二十日下午在北四川路一帶大遊行、搗毀三商店、虹口匯山捕房亦受損失、華租交界軍警武裝戒備、又今晨日人亦被巡捕擊斃一人、傷二人、

【上海二十日聯合社電】同志會會員三十餘名、今早一時將三友實業社工廠放火、燬屋二棟、三時四十分火滅、又復襲擊寄宿舍、因職工皆逃避、遂折回、行至途中、向中國巡捕尋釁、結果巡捕一名被殺、復行至租界、又與租界巡捕衝突、巡捕爲自衛開槍、柳瀨松二郎中彈、巡捕方面死二人、負傷者數人、領事館方面當即與警察方開重要會議、研究善後策、事件勃發時、日本陸戰隊出動、赴當場警戒、

【上海廿日專電】三友實業社總廠被搗毀案、市府廿日下午派秘書俞鴻鈞先向日領口頭抗議、要求担保以後不再有同樣事發生、

日本浪人……

假扮和尚挑釁
日僑俱樂部緊急大會
請派兵消滅抗日運動

【上海二十日國聞社電】今晨五時楊樹浦三友實業社工廠忽失火、形似有人縱火、當時有華捕向捕房報警、中途被日人欄住猛擊、日陸戰隊一部警戒、我軍警亦戒備、日浪人傳播甚急、

【上海二十日路透社電】今晨有日本青年五十人襲擊公共租界三友實業社工廠、並用燃燒之煤油傾佈、向工廠中投擲、希望放火、後彼等即急奔回返公共租界、在租界邊境處、彼等遇到一隊公共租界之巡邏警察、彼等即將該隊警察毆打、中國警察一人被刀刺、受致命傷、二人受重傷、一中國警察當即開槍、結果有日人三名受傷、送往醫院、在醫院中有一日人因傷身死、今晨之襲擊似爲一種報復、緣昨日曾有日本人假扮之僧人五人、被由該工廠走出之華人擊傷、該五人現皆在醫院中、內中有二人受傷極重、日僑於今午舉行一度羣衆集會、要求日本海陸軍應援、

【上海二十日電通社電】日本居留民、今日下午一時半、在日僑俱樂部開緊急大會、赴會僑民頗衆、首由參事會員岡本緣護士致開會辭、並推林各路聯合會長爲主席、後次即由大阪每日新聞特派員、報告日僧傷害事件詳情、並由衆民出面演說、大意謂吾人碍難再守沈默態度、故現應促政府作最後決心、並通過以下決議、「在不敬事件之後、又復發生傷害日僑事件、吾人應促政府下最後之決心、而立即派遣陸海軍、發動其自衛權、以期絕滅抗日運動、」該項決議已電致日政府及各政黨並其他方面、

馮派員赴閩
宣慰孫連仲部
王思九奉命前往

【南京二十日專電】孫連仲部獨立旅等二萬餘人、由贛入閩、進駐汀州一帶、並無旗幟、行動詭異、共匪亦貼歡迎標語、現馮玉祥徵得朱培德同意、派王思九赴閩接洽宣慰、

內蒙保安隊決抗禦日軍

【南京十九日專電】駐京某內蒙要人談、「內蒙各盟旗已組織保安隊、抵禦日軍、不願蹈朝鮮覆轍、非至倒地、滿蒙新國家即可消滅」云云、

袁金鎧滿腹牢騷

【北平二十日特訊】自日軍佔領遼寧後、當即成立地方維持會、以袁金鎧爲委員長、後日軍欲將地方維持會改組省府、袁力持維持會不能改省政府、以政府仍須由原任主席任之、袁因而被外方人士疑謗、昨日有一函致此間某君、原文如下、「余有宏抱與拯飢溺之懷、名九淵入地獄之死難、疑謗交集、煩腦多端、欲罷不能、欲爲不可、問心無愧、知我其天、幸彼蒼憐佑、人類良知、獲以出苦海登彼岸、不久地方維持委員會根據宣言、俟地方政府出現、即時撤銷、九十光陰此豈贖、百千疚歉負招毀、知我者吾友也、罪吾者亦吾之畏友也、天耶可怨、人不必尤、痛定思痛、談虎色變、三月災難、如度三年、救人從井、終膺滿陷、疚由自取、夫復何言、」

平津院校請政府
掃數發積欠
仍應以俄款爲教育基金
全體教授準備南下

【南京二十日專電】平津院校教職員索薪代表團、在中央飯店開會、出席者錢昌時、康宏正、王季緒、周炳長、徐治、楊立奎、林茂、林伋德、由王季緒主席、決議案如下、一、致部電知籌劃五萬元案、決議全數滙平、二、代表團至少每校須有一人留京案、決議通過、三、同時進行索欠及今後保障案、決議通過、四、索欠極限案、決議舊欠五個月應全數發清、最近期內至少發兩月、餘欠得分期發給、五、前次索欠極限如不能達到目的、應取如何態度案、決議請平聯合會示知辦法、六、經費保障案、決議推王季緒馮宏正赴滬調查俄庚款實情、俟明眞相後、再定進行步驟、七、由代表團或個人、分頭向政府各要人請求援助案、決議通過、

【北平二十一日特訊】平津院校教聯會接赴京代表來電及快函、報告教費五萬元已匯平、並請全體準備入京、至於俄款、據財部人稱、雖有抵押情事、然平津校款、仍每月先行扣存三十五萬元、撥交中央銀行云云、今日下午三時、開總務股臨時負責人員會議、決議㈠致電本會赴京代表、㈡致電行政院長及財政各部長速發積欠及實行教育基金獨立、㈢赴平津衛事處接洽事宜、並電南京向鐵道部交涉、該會昨晚致行政院財政部及教育部一電、略謂請將舊欠、掃數滙平、並請以庚款爲教育基金、否則全體須南下云云、又致電赴京代表、請努力繼續索欠、並進行俄款爲教育基金、

溥儀甘做傀儡
載濤不赴瀋陽

【北平廿日特訊】自溥儀被日人挾往大連後、外間關於復辟運動、日來又極濃厚、報載溥儀已由湯崗子赴瀋陽、準備復辟、並有電召寄居北平之載濤赴瀋組禁衛軍說、記者昨以此事訪問載濤於山老胡同本宅、叙誌其談話情形如下、余(載自稱)在清攝政前、僅係一軍界中人、現早已棄武就文、每日讀書學識、別無他事、余爲清室一近支派、自遜帝移津後、奉命留守北平、負有兩種重大責任、(一)守護東西兩陵寢、(二)侍奉瑜榮兩太妃、兩太妃均年逾花甲、需人侍奉、故余方則不能離其左右、昨報載余將奉電召赴瀋、組禁衛軍之說、余不願爲空言之巧辯、惟請各界愛國志士、赴北平電報局詳細調查、最近期內是否有各方致余之電報、此乃事實上的證明、不待曉辯、眞相自然瞭明、至於[illegible]、年將就木、老態龍鍾、已無作事能力、此次溥儀被日人挾赴東北、完全利用其爲傀儡、雖兩人亦必知曉、不過被鄭孝胥父子及羅振玉所惑、且爲日人之勢力脅迫、實失去其自由之意志、溥聰慧過於我輩、其計決不出此、所惜者南京代表高友唐北來、接洽稍晚、且爲鄭氏父子所隱蔽、遂鑄此大錯、此次在大連行動、極不自由、除鄭氏與日人勾結之一派外、雖親信者亦被逐去、如老翰林胡思源、品學兼優、昔日溥無論事之巨細、莫不與之諮詢商議、十數年來、日夜不離、親信如左右手、此次赴東北之事、竟被鄭氏父子隱蔽、事前未與之謀、事後追往大連、僅於日人監視之下、相見一面、此後竟不容再見、致胡亦扼腕歎氣而返天津、溥后榮氏追往大連、經過若干之周折、始夫婦相會、此次彼赴東北所需復辟者、無滿人、無貴胄遺老在內、據此推論、實非彼之意志也、談至此、適鐵獅子胡同瑜榮兩太妃、派人來詢問載濤關於報載赴瀋有無其事、並稱兩太妃見報、寢食俱廢、憂慮異常、故特派人詢問眞相、載濤當即赴麒麟碑胡同陳述眞相、

滬國難救濟會
昨日已成立
煤行定今日復業

【上海二十日專電】滬國難救濟會二十日開成立會、選出理事王曉籟林康侯等廿九人、並發通電宣言、促全國國民憤起救國、市商會廿日會員大會、決議商人自動抵貨、組商界抗日會、選出執委卅五人、又議煤業檢查員廿日經法院判無罪、煤行定廿一日復業、

劉桂堂請續發軍衣
北開尚有待
張黑臉部未到汶口

【濟南二十日專電】劉桂堂派夏子明李子明等二十日偕廿二師副官趙鳳陽來濟、謁韓復榘報告、請領韓允許續發之軍衣、夏談、現各部並集中、已達六千餘人、山裏張黑臉等部、在沂水蒙陰間二千七八百人未到、其餘仍紛紛來投、二十日可到汶口、前領到之軍衣僅分發劉郭衛士連、現劉郭仍請領到續發軍衣後北開、

張學良赴湯山

【北平二十日電話】張學良昨赴湯山沐浴、隨從甚少、今日下午三時由湯山乘汽車返平、

各種公債即還本付息
本月共千六百萬
黃漢樑不到部辦公

【上海二十日專電】黃漢樑對復職事、待謁孫科請示後再定、現暫不到部辦公、所有部內例行事務、仍由首席秘書張恩鍠暫行代理、停付公債本息基金擬議、完全打銷後、財部公債司對一月份應抽籤還本付息之裁兵公債二五捲烟公債、民十八關稅庫券、民十九關稅善後、民二十捲烟關稅統稅鹽稅庫券等十二種、仍規定時間、在滬銀行輪流舉行抽籤、聞還本付息總數爲一千六百四十八萬九千七百八十元、仍由江海關基金保管委員會照付、

【南京二十日專電】財次林康侯談、本人對于財次決不幹、惟對中央財政仍當在可能範圍內設法、昨晚即將滬上各公團對于此次財政困難之態度及意見、報告黃部長、俾得據此向政府方面接洽、

宋子文出洋？

【北平二十日電話】據上海電、宋子文回滬、態度消極、據談、財政整理不易、本人最近擬赴歐美遊歷、在國際市場活動、爲中央盡力云云、但聞銀行界希望宋復長財部、

哈爾濱槍聲

【北平二十日路透社電】哈爾濱在一月十八日及十九日夜間、又起槍聲、一流彈洞穿美孚煤油公司之油槽、但損失不重、哈爾濱目前雖甚驚惶、但事件並未發展爲一嚴重之紛亂、

敬請 …… 敏總公司接洽爲荷 義租界三馬路二號 電話四零六零九號
中國南洋兄弟烟草公司謹啓

社論

蔣汪入京

在首都懸旗結綵的歡迎聲中，汪精衛蔣介石兩君於今天晉京了。汪蔣入京負責，是近來許多方面熱切的呼聲。便是一般國民，對蔣汪也多殷殷致其期望。

國民爲什麼希望汪蔣入京？自然是望二君出而負責，主持內政外交大計。故蔣汪這次晉京，必須有以大慰國人的期望。

所謂國民的期望又是什麼？簡單說來：

第一，就外交方面說，現在全國最緊急的呼聲便是收回失地。故蔣汪入京後第一件事，便是確定對日方針，必須迅速收回領土。此着不能實現，必導全國人民於極端的失望。現在政府對日方針，據說不外三項：（一）對日絕交，（二）向國聯提議，對日引用盟約第十五十六兩條，（三）請求美國召集第二次華府會議。由此而言，似政府對日已有方針了，而按之實際則大不然。關於第一項絕交問題，實質上似有種種不可能，且黨國要人對此多主慎重，暫可不論。關於第二項，則國聯已成旣餒的鬼，早已不靈，自瀋變發生，其無能力無肩膀的真態，已公開於世人的眼前。至於引用盟約第十五六兩條以裁制日本，國聯更無此等魄力，我方何必存此幻想？政府企圖藉國聯力量以收回東北，其結果只是拖延時日，只是敷衍國民。至第三項辦法，不外假借美國力量以壓迫日本的暴行，實則美國於本月初發出照會以後，已沒有再做進一步行動的意思，故對於開二次華府會議以解決東北問題的希望，我們早已斷定「此路不通」！由是而言，則現在政府對於外交，直沒有整個的具體方針可言。今日蔣汪入京，正值國辱民憤的時候，不容辜負國人熱切的希望。速決大計，急做準備，收回已失的領土，勿訂辱國的條約：這是蔣汪入京後的第一椿責任！

第二，就內政方面說，國民今日一致的要求，其一爲真正的統一，其二爲政治的開放。汪蔣這番入京，共負國家責任，應首先實現國民這兩種迫切的要求。國民無時不望統一，而當此國難嚴重期間，其希望更爲迫切。就軍政方面言，割據的局面必須打銷，全國的槍口一致向外。就黨務方面言，派系的觀念必須消除，一切的成見概應捐棄。必須黨不破碎，然後國可整理。這是國人熱望中的統一，是對於黨治的最低限度的要求，是蔣汪共同負責後應立刻實現的一件事。至於開放政治，更是刻不容緩。近來國中一般輿論，幾以此事爲唯一焦點。汪精衛君向以民主政治標揭於國人，民權的理論，我們國民聞之已熟，此時正應默察環境的需要，順應不可抗的潮流，開放政治，與民更始，集各種方面的人才，匯全國人民的公意，以應付當前的國難，挽救民族的危亡。以上兩事，都是關於內政的要端。汪蔣二君必須立刻促其實現。這是汪蔣入京後的第二椿責任！

蔣汪這次晉京，將予國民以新希望，抑或令國民更陷於失望，只看兩君能否負起以上兩大責任啊！

比荷意對日軍暴行 與美國一致行動

我對日軍轟炸賓縣政府 向國聯提抗議書

【比京布魯塞爾十九日專電】比國政府近在實際上與意大利共同贊助美國爲東北事件之對日照會、比國政府在今日送與美國政府之照會中、謂對於非法之戰爭實有嚴格引用開洛戈非戰公約之必要、同時比國信賴國聯所着手之和平方策、將能有效的應用於東北事件之中、（合衆社）

【南京廿日專電】外交界消息、比荷等國對美國應用華盛頓九國公約以保障遠東和平之事件、經一度考慮、深表同情、據聞已非正式向中日兩方表示意見、決與美國持同一態度、

【日內瓦十九日專電】中國政府近向國聯理事會提一抗議書、抗議日軍轟炸賓縣、緣日軍將吉林省政府驅出吉林後、該省政府即移賓縣辦公、中國方面消息、聲述日軍炸死男婦各一、並有若干平民被傷、該抗議書謂此次轟炸並無可以藉口之原因、可證明日軍之目的爲將所有合法之中國當局驅出東北、日本軍用飛機對賓縣之轟炸、構成對國際條約之無可掩飾的破壞、而日本亦爲各該項條約之簽字國、同時更構成對國聯理事會在爲中日東北事變會議中所通過議案之無可掩飾的破壞、（合衆社）

閻錫山催…… 蔣胡汪入京

「一致團結．多難興邦」

【太原二十日專電】閻錫山電蔣胡汪云、「頃接哲生先生示書、謂國事如此、此間同志僉以此時惟有敦促胡汪蔣三公一同蒞京、主持中樞、先求安內、始可攘外等語、迴環誦讀、實獲我心、誠以黨國危亡、間不容髮、苟非全黨一致團結、戮力同心、則危亡之禍、無可幸免、三公黨國柱石、萬衆景仰、際此國事飄搖之秋、尤賴賢勞一體共謀挽救、切盼兄等早日入京、同負艱鉅、多難興邦、庶其有豸、區區之忱、實難盡言、臨電神馳、無任盼切、閻錫山效（十九日）、

德國建造更進步的 『地下齊柏林』

速度驚人機車尚有問題 牽動鐵路制度

【德國漢諾威十九日專電】德國工程師克利肯伯氏所發明的「地下齊柏林」最近得到試驗的成功、使漢諾威鐵路實驗學院進行建造一種形式更進步的「地下齊柏林」、這種新形的「地下齊柏林」、最要緊的進步是對於較大安全的保障、至於這種形式的「地下齊柏林」的速度、現在仍然不敢肯定、不過它的設計者則希望能超過從前「地下齊柏林」的速度、一點鐘能走一百八十公里以上、據「地下齊柏林」的發明者說、「地下齊柏林」可能一點鐘走二百八十公里、但這要在長的和直的鐵軌上才能實現、在目前德國鐵道制度中、還不會有這樣的設備、「地下齊柏林」應用於例定交通時、還有許多困難、最大的困難是制動機的構造、因爲車的速度一大、勢必需要倒逆的制動機、然而裝有倒逆制動機的車便不能載運客人了、克利肯伯氏曾看到有改革信號制度的必要、否則那樣速度的車、在短距離中是不能驟然停止的、克氏又說「地下齊柏林」的車輪也有問題、否則不能在目前的鐵軌上應用、至於「地下齊柏林」在經濟利潤方面的問題、意見不甚一致、有的說因爲它能夠省錢便能夠賺錢、但又有的說雖然能夠賺錢、但爲保障安全、恐怕又剩不下幾個了（合衆社）

東京帝大學生示威 與警察衝突

學生舉紅旗要求自治

【東京二十日路透社電】今晨有帝國大學學生一千人、與警察大起衝突、原因由於學生舉紅旗大舉示威並演說要求學生自治、及警察不得偵察學生行動云云、警察加以阻止、遂起衝突、大學門首路上交通一時斷絕、學生數百人與警察衝突、謀奪回已被捕獲之學生領袖二人、但結果已告失敗、

義勇軍佔牛莊 昨夜激戰中

【本埠消息】外訊、昨日午後四時許牛莊城外忽然發現中國義勇軍一千餘人、向城內猛攻、同時城內預先埋伏者亦作內應、駐防日軍當即應戰、至下午七時日軍死傷甚多、援軍未到、遂向城外退却、我義勇軍一小部份進城、其餘仍與日軍在城外激戰中、

商震今日返防

【北平二十日特訊】陸軍第三十二軍軍長商震、來平多日、因張綏靖主任（學良）有事與商、留其多住數日、現已事畢、商定二十一日乘平漢路十一次快車、返順德防次、

平被捕生釋放

【北平二十日特訊】昨日下午平市黨部及工聯會之門牌被毀被捕之男女學生十三人、經內二區轉送公安局第三科、經該科略爲詢問、同時市黨部派員來科、請從寬辦理、並即予釋放、該科遂於當晚通知各該學校派人具保領回、十三人遂於昨晚十時出釋、

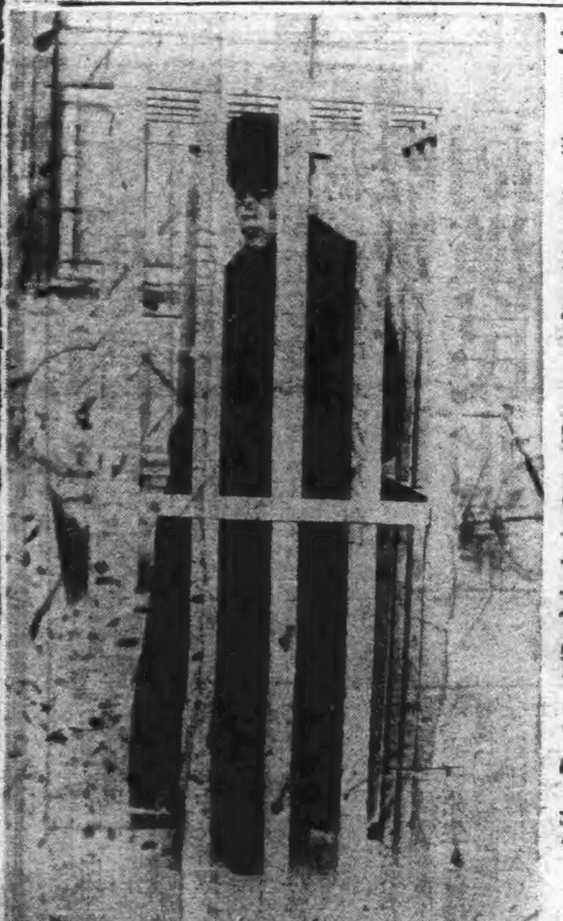

一月十五日北平抗日會擅捕實事白話報記者何卓然站立木籠之情形

舊都有八萬人 失業或無業！

男女災官達三千人

【北平二十日特訊】平市社會局暨自治籌備委員會、曾於上月中旬各派四人會同調查本市各區自十六歲至六十歲之男女失業及無業人口、業調查完竣、總計失業人數男女共一萬七千八百五十六名、無業人數男女共六萬九千二百三十九名、茲錄其統計如下、失業人數、農業男性八〇〇、女性一一〇、工業男性二九八七、女性四〇、礦業男性二一一六、女性一、商業男性三八五四、女性二四一、軍警男性二五一四、女性無、公務男性二八〇五、女性一七、自由男性三三〇八、女性五七二、總計失業工人數男性一六五一四、女性一三四二、合計一七八五六、而無業總計男性則有一四二九四人、女性五四九四五人、合計六九二三九、

國府命令

【南京二十日專電】國民政府廿日命令、（一）特派吳鐵城爲國難會議秘書處主任、鄭洪年爲國難會議秘書處副主任、此令、（二）交通部常務次長韋以黻著免本職、此令、（三）任命俞飛鵬爲交通部常務次長此令

英使即回國

定月底起行

【北平二十日路透社電】英使藍博森將於一月二十七日離平、返國休假數月、銀格拉姆將在藍氏休假期中、任英使代辦、銀氏已於今晨抵平、

張學良派車 迎吳佩孚

傳吳已到包頭

【北平廿日特訊】吳佩孚已行抵包頭附近、北寧路局所備迎吳專車一列、計頭等車兩輛、飯車一輛、二三等客車五輛、今晨十時、隨平綏車開去綏遠、

【北平二十日路透社電】據確息、吳佩孚已到包頭鎮、張學良派遣專車迎其來平、並派高紀毅赴包頭歡迎、

顧維鈞昨過濟

【濟南二十日專電】二十日晨顧維鈞率[illegible]過濟入京、葛光庭同車來濟、定晚返青島、

外部提嚴重抗議

爲日軍刦北寧路權 要求恢復原狀賠償一切損失

日軍續增猛攻朝陽

【南京二十日專電】鐵道部消息、日軍沿北寧路進兵、越錦縣直達山海關、佔該路關外幹枝各綫、運用大批飛機、以猛烈巨彈轟炸車站列車、危害員工旅客、毀壞軌道電綫、幷派滿鐵站長、原有員司工警均被驅逐、不容在站服務、以致關外段幹枝各線交通完全斷絕、屢由該路洋員交涉、日軍謂須候瀋陽日軍總部解決、而該總部又以須與自命之瀋陽新政府及瀋陽交通委員會商榷、故意推諉、英國方面以借款關係、已向日方提出抗議、聞外交部亦經照會日使、嚴提抗議、請其轉達該國政府、嚴飭日軍尅日恢復交通、並恢復該路原來狀況、其所有因日軍佔領所受之一切損失、仍保留要求賠償之權、一面將日軍破壞交通情形、電告日內瓦國聯理事會查照、

【山海關二十日專電】日本關東軍司令官本莊繁、已由錦回瀋、因錦西一帶日軍、屢受義勇軍襲擊、損失甚鉅、已呈准日陸軍省、再調關東軍兩個師團開到錦西、會同原有步騎砲空各軍同時進攻朝陽、以期侵入熱河、日內將再在錦州開一軍事會議、錦朝綫我方義勇軍數達萬餘人、以游擊戰術出沒於日軍後方、錦州方面傳溝幫子已被我義勇軍佔據、三日以來北票至朝陽一帶、車旣停駛、電報電話均不通、戰事頗爲劇烈、

【山海關二十日專電】綏中縣縣長、以交通斷絕、影響人民生計地方治安、昨夜特訪問日軍指導委員、商洽恢復交通辦法、結果尚圓滿、其計劃係先請奉山路局每日至少在榆綏之間開車一列、然後再請北寧路在榆綏之間開車一列、以期銜接、又路局爲交涉通車事、日前曾派洋員及中國路員數人出關、擬與日軍交涉、乘手搖機車、未達前衛、即被日軍阻回、

【山海關二十日專電】匪賊集瀋定期開滿蒙新國家審議會、日本派本莊內田參加、張海鵬到瀋後、已受本莊密令、率蒙匪攻熱河朝陽、熱騎兵及張樹森旅在邊境嚴防、打通綫方面、日軍村井旅團、猛攻趙家屯、多門師團夾擊、現正酣戰中、新立屯日軍亦向新邱猛進、在五家子接觸、僞山奉局定廿一日派員來榆、接洽通車辦法、

津日兵赴平

【北平二十日電話】日兵一百六十名、全副武裝今夜由津到平、下車後即赴日兵營、

編後

汪蔣先後入京、打破時局空氣、但國家存亡的關頭、前外交難關、是否能從此衝破、這確是領袖之爲領袖的一重大試驗、

◎…近來各地多鬧黨務糾紛、最大原因、似乎是領袖們大團結、下級幹部還沒有泯除成見、這種糾紛、國民看了、實是笑話、但在最後試驗的國民黨、確有切實解決的必要、這也是汪蔣今後的重要工作吧、

◎…解決黨務糾紛、我們的建議是一由中央以有效的方法、對下級人員或撤或調或懲、不要領袖們佯作不知、讓各地明爭暗鬥、

◎…日人刦關外路權、外部已提嚴重抗議、要求恢復原狀、我們看來、外交無辦法、東省不收回、抗議何用、當局還是切實做收復失地的工作吧、

中國興業銀行召集股東大會通告

茲定於二十一年一月三十一日午後一時在上海南京路本行二樓召集股東大會並改選董事務請各股東攜帶股證先期來滬驗取入場券以憑入場爲盼

中國興業銀行董事會啓

聞

不孝景良等罪深孽重禍延顯考國務院存記簡任職任用參議院議員衆議院議員[illegible]府君痛於中華民國二十年十二月八日丑時壽終正寢享壽六十一歲泣卜於二十一年一月二十三日成主受弔二十四日發引道遠不及遍訃特此訃聞

孤子張景良 恒 泣血稽顙　孫承恩 志 孫惟勤 泣血稽顙

期服弟[illegible]　姪[illegible]　孫承[illegible] 抆淚頓首

收件處天津法租界[illegible]　濟南南關[illegible]所里街四十四號本宅

招標承辦機車展期開標廣告

本銀行等代北寧鐵路局招標承辦機車原訂十二月二十一日在路局開標茲經重定改爲民國二十一年三月二十二日下午三時仍在路局當衆開標特此通告

中南 金城 鹽業銀行啓

平漢鐵路管理局管理委員會通告 第三號

平漢內部特價貨運第五十五款焦炭

（無論由何站至何站）

[illegible]本局擬訂之焦炭運價辦法前經本會呈奉部准[illegible]貨收費及提倡國貨起見擬訂第五十五款焦炭特價[illegible]列詳表呈奉[illegible]業字第二七八六號指令照准[illegible]第五十五款焦炭特價[illegible]自本年十二月一日起實行[illegible]此佈

自〇至二〇	自二一至五〇	自五一至一〇〇	自一〇一至二〇〇	自二〇一至四〇〇	自四〇一至八〇〇	自八〇一公里以外
每噸每公里〇．〇二二九五六一二	每噸每公里〇．〇二一九一〇六八	每噸每公里〇．〇一九八一九八	每噸每公里〇．〇一六八五七七二	每噸每公里〇．〇一三五四七一六	每噸每公里〇．〇一〇一四九四八	每噸每公里〇．〇〇七〇五六七二

㈠凡本年路裝運整車者均得適用本特價

㈡凡通則內一切規章與本特價無抵觸者均得適用

二〇公里洋〇．四五九一二　三〇公里洋〇．六五七三二　五〇公里洋〇．九九〇九九　一〇〇公里洋一．六八五七七　二〇〇公里洋二．七〇九四三　四〇〇公里洋四．〇五九七九

律師李懷亮啓事

鄙人自辭去最高法院庭長後在平津兩處執行律師職務

接洽地點 北平西四巡捕廳胡同三十二號電話西局一三四八　天津[illegible]

醫 徐拙庵

門診上午十一點至一點診金一元掛號一角出診晚六點至八點法界四元英日界三元特區[illegible]車費加一

介紹人 靳雲鵬 王占元 張樹元 李準 莊仁松 張懷芝 江朝宗 張品題 吳友石 張敬輿 啓

教育部 教育局 立案 老西開中小學招考

各級插班生 自即日起開始報名 簡章函索即寄

國民銀行廣告

凡匯香港，廣州，澳門，中山縣，汕頭，漢口，上海，星加坡，及廣東廣西各縣各鄉。匯價相宜，交收敏捷。

行址法租界 二十六號路門牌四十五號 電話二三三七三七

道謝

敝支店開幕之辰 辱承 隆賜厚儀復蒙 尊駕光臨感激之忱莫可言宣惟念是日來賓廣衆 深恐招待簡慢 諸各顧擁擠難免歡迎欠週敬希 諸方親友各界主顧鑒原爲盼茲登報申謝恕不另箋

總店……天津北門外　支店……法界天增里

元興茶莊謹啓

北平愛讀本報者鑒

本報每日提早車到平即在車站分發各路報差騎車分送迅速每日上午閱者即可看報如承訂閱本報或登本報廣告請向和平門外琉璃廠西門本報駐平分館接洽爲荷 電話南局五三零五號

本報北平分館謹啓

中南 [illegible] 公開辦理 [illegible] 鹽業金城大陸及本行[illegible]發行準備庫

天津 物華樓金店廣告

美業信 [illegible] 專營一切信託業務代理或保管一切證票及各種股票

銀行　凡持票人欲向下列各地四行儲蓄會兌現外、並得向各地鹽業金城大陸及本行隨時兌現　上海四川路六十八號虹口北四川路四十號　漢口分庫民生街四十五號　天津分庫英中街六十七號北大街　北平分庫東交民巷大樓

北寧車仍止於榆關
應爭關外路權！
偽山奉路局通車暫止於綏中
失業員工困苦萬狀

【本埠特訊】北寧路通車刻仍以山海關爲止、日人在瀋成立之偽山奉路局、通車以綏中爲終點、必要時展至山海關、惟因綏中附近有戰事、致車時通時停、路局前派洋員向日人交涉直達通車、迄無結果、日人且組偽局、路局已將經過情形、詳報鐵道部、請依法交涉、俾免喪失路權、

【山海關二十日專電】本月十日關鐸以會議爲名、將史處長等洋員召至南滿站、不令回歸、隨即帶領四洮路武裝路警強行接收皇姑屯車站、十三日上午十二時日本軍部憲兵、並偽交委會奉山路所派四人到瀋陽南埠三經路北寧路公廨、將所存文卷並一切傢俱及汽車查點接收、派人看管、留守員司均被驅逐、現在沿線被迫離職員工先後赴津、已有六七百人、各該員工均屬孑然一身、困苦不堪、路局隨時加以安慰、設法收容、酌予接濟、一面分飭各部分首領查開各該員工應得薪獎金單、迅籌撥給、以資救濟、所有恢復關外段通車辦法、路局雖迭經設法進行、仍多阻碍、

東變影響鹽稅收入
損失二千萬
二十年來稅收年有增多
本年財政的難關

【南京十七日通信】我國鹽稅收入向以關稅爲大宗、自國府成立後、田賦劃歸地方所有、中央僅棄關鹽兩種、鹽餘爲唯一收入、關稅年收約二萬萬左右、去歲特別增多、超出預算四千八百餘萬、爲從來所未有、惜因金價飛漲、損失不貲、除抵償內外債外、所餘無幾、鹽稅自大借欵告成、設立稽核制度、由外人經管以來、年有增多、由三千萬而達一萬萬六千萬、

殊足驚人

據民國十六年鹽稅收入、由八六、○八八、八三七元、十七年已達一二一、九二五、二八八元、十八年增至一三二、九五三、七○六元、十九年增至一六五、七四○、六七四元、與十六年比較、相差幾達二分之一、蓋其時國府甫經成立、各省均在軍事時期、對於主管鹽務機關政令、多不遵照辦理、所有鹽稅、亦相率自由徵收留用、秩序紊亂、中飽甚鉅、致國庫損失、如是重大、迨十七年軍事漸平、鹽務署南遷、秩序漸復、故稅收亦較增加、十八年統一告成、國府通令各省、嚴禁干涉、如山東之膠東爲劉珍年所占者、亦遵令交出、鹽務行政、始行統一、而因借欵設立之稽核制度、兩廣則於民國十二年、

先後撤廢

、至十六年國府奠都南京、財長古應芬復將全國稽核分所一律停止職務、惟其時華北方面、令不得行、僅將分松江兩浙等處實行裁撤、徵稅交由各運使運副接收而已、旋因全國統一、其他各分所、始相繼撤廢、擬設立鹽務監理局、辦理收稅事宜、未及實行、古已去職、繼之者爲宋子文、復提議仍恢復稽核制度、是年十二月總所成立于上海、各分支所因各軍事領袖、不允交出稅權、未能成立、直至十七年宋子文長財時代、始將稽核秤放各事務交各分所辦理、收稅仍舊、至十八年八月一日方重訂章制、將此稅權全部移交、各地分支所、亦全數恢復、外人管理、

比較認眞

是以稅收亦比較優良、據全國經濟委員會發表之財政部報告、所編製宣布之本年度（二十年）新預算、鹽稅項下總收入爲一七三、四○○、○○○元、除去徵收行政一切開支一三、四○○、○○○元、及補助各省區截留之欵（撥補助者如湘鄂閩粵及東北冀等省、明白截留者、僅四川陝甘新疆各特區而已）七三、六○○、○○○元外、實際中央所得者、不過八七、四○○、○○○元而已、但鹽稅抵押外債、由來已久、國府成立後、對於內外債加以整理、除善後借欵年息（鹽務借欵）仍照向來辦法、由關稅項下撥還外、（按善後借欵原約由兩淮長蘆兩浙及東三省皖豫蘇鄂鹽稅收入作抵、民十六稽核所裁撤、鹽稅多被

軍人截用

借欵債權、遂改用關稅抵充、）其克利浦借欵、英法借欵兩項、每年共約一遷一千萬元、旋於十八年十月一日起、又改定借欵每額定爲一千零八十萬元、十九年十月一日起又改爲一千二百萬元、照額分十二個月由總所撥解指定銀行、分別劃撥、至湖廣鐵路借欵、已改歸鐵道借欵、不在鹽稅項下、按此計算中央尚可收用七五、四○○、○○○元、爲數不能言少、以之應付黨政費、適足夠用、無如近年財部所發內債、如鹽餘庫券、鹽稅公債、金融公債等大部分、均指此鹽餘作抵、每年約占四千萬左右、再除此數、則所餘僅三千餘萬、今者日據錦州、東三省全區

已非我有

臧式毅張景惠分別就奉黑主席、則以後東北鹽稅勢必全被截留、（事變後被當地日人漢奸提用之鹽餘存欵、已達五百萬以上、）照十八十九年、算、東三省鹽稅年約三○、○二二、九六○元、除應攤外債八十六萬六千元、及行政費二、二七九、二八八元、又小洋券一、一六六四○元）外、淨餘約二千六百萬左右、故東省鹽稅果被截留、則中央在鹽稅項下、所餘不多、雖今後財政公開與資本家合作、其生財之道、亦極爲難、

美國最大的輪船

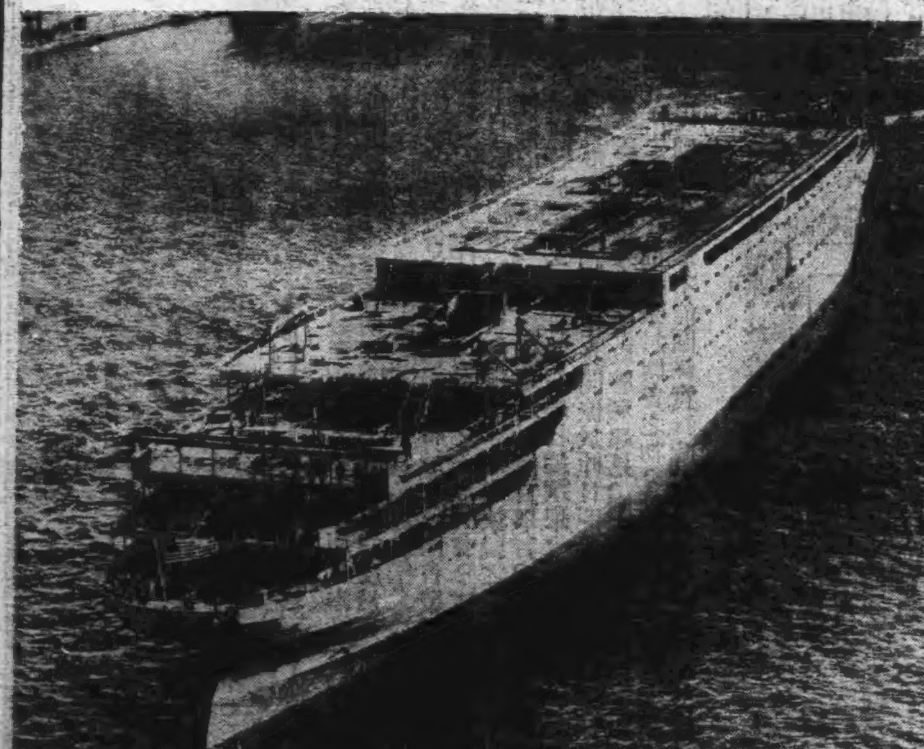

此爲美國最近建造之最大客輪、入水時由羅斯福夫人擲名、此圖係於瑪哈丹區在飛機上攝取之影、

中俄會議仍
繼續進行
俄京聲明會議未中斷

【莫斯科十九日專電】外傳中俄會議中國首席代表莫德惠起程返國、但確聞莫現仍在莫斯科、因東北方面內部情況不定、中俄會議雖已開始一年有餘、然會有若干期間談判並無顯著之進展、一正式宣言已發表、謂中俄會議並未中斷、雙方談判現仍在正式進行中、至於在事實方面、該項會議在過去數月內並未舉行正式集會、而秘密談話亦未使談判有何進展、（合衆社）

英使昨返平

【北平二十日特訊】英國駐華公使藍博森、前因事赴京、茲以事畢、於今日上午十一時三十分乘平浦路第一次快車抵平、下車後即回英使館休息、買德耀亦與英使同車抵平、

馮庸大學復校
在平陸大舊址

【北平二十日特訊】陸軍大學奉令移京、所遺校址、馮庸大學呈准國府撥作該校在平復校之用、該校函各機關、原文如下、逕啟者、敝校承國府撥給陸軍大學校舍、以便在平復校、業於本月十六日接收完竣、即日移入辦公、刻正籌備開課、除分函外、相應函請查照是荷、

山東對國稅
監督機關

【濟南二十日專電】山東各國稅機關接收後、韓復榘設立國稅監督機關、以專責成、有一總參議李宗翔充任監督之說、正起草組織、

粵中大生北上
撥旅費萬元

【香港二十日專電】中山大學學生議決定二十三日北上、旅費由保證金撥萬元、每人出十元、又粵派程天斗籌辦西南銀行、

山西民衆法庭成立
庭長推事宣誓
根據民意解決慘案

【太原十七日特約通信】太原一二一八慘案後援會所組之民衆法庭、經近日以來之積極籌備、手續上已告完竣、庭長及各推事、已於今日上午在教育會宣誓就職、是日到會觀禮者、計有該案後援會、學生抗日救國聯合會、中小學教職員聯合會、警備司令部、律師公會、憲兵第十大隊、清鄉督辦公署、及各學校、各民衆團體、共七十餘機關團體、主席武滌亞、行禮如儀後、首由主席報告、略謂、各位同學、各位來賓、在一二一八慘案發生後、各界民衆、即積極主張組織民衆法庭、審理此案、在從未有組織民衆法庭的山西、在此喧鬧之中、而今竟成立起來、因此引起兄弟兩點感想、一爲樂的感想、此點因民衆法庭竟能組織完成、足見山西民氣尚有沸騰的力量、當更進而爲革命的淵源、使民衆在中國佔一相當位置、二爲悲的感想、此點是民衆法庭的成立、是爲解決慘案、既有慘案、那能不悲、尤其是號稱救國救民領導民衆革命的黨先生們、來殺人、眞是令人悲上加悲了云云、繼告畢、即由庭長胡震生、李漢城、武滌亞、楊文迦、書記官郭元瑋、檢察官賈廷簪、同舉右手宣誓云、「余誓以至誠、接受山西一二一八慘案後援會之委託、遵守民衆意旨、根據現行法律、秉公處理、如有違誓、願受民衆最嚴厲之處分、謹誓」宣誓畢、由監誓李鳴鐘致詞、次由各來賓相繼演說、高呼口號而散、

太原布鞋一雙
需晉鈔百元！
貧苦洋車夫不得一飽
省銀行門前哭聲

【太原十七日特約通信】山西官方之命脈、省行爲其樞紐、一切開支所需、均提之於省行、故省府對此次新券、兌現、莫不悲慌萬狀、當局者東籌西措、以期渡此難關、孰此危局、果也兌現三日、風潮始告平息、而持有此項新券者、隨時兌換、均不稍形存留、省府未公布賦稅等欵改現之前、票十六元尙可換現洋一元、該項通令甫經發出、未及三小時、票二十六元尙換不到現洋一元、商民咸以官方既已不收晉鈔、則晉通人民弗收、亦屬無罪、故鈔價之狂落、與日俱增、今日晉鈔一百元、僅可作現洋三元、以致百物飛漲、民不聊生、吾人日常所着之布鞋、每雙用晉鈔一百元、尙不易購到、并市最苦之一千數百人力車、近來兩日、尙不得一飽、値此山西現金缺乏、若非中交票調轉、早現紛亂不堪之狀態、晉鈔宣告死刑後、一般人已視爲廢紙、日前有太原某姓老翁、年已六十餘歲、攜鈔票八百元來省、赴省行請換現洋、被該行拒絕、該老者即出燃香一根、跪於省行門首、仰天痛哭、哭後付之一炬、並呼奔者廢紙無用、還不如燒了乾淨、又有陽曲河西之一村民、平生辛勤所積、共晉鈔一百四十元、以備養老及身後棺木之資、因鈔價狂落、亦尋至省行、坐於櫃台前、放聲大哭、哭後亦全數焚燒、並哭謂「這算是諸位作的好事、老漢這百餘元、算給諸位燒了紙、超渡靈魂罷」、說罷、沿街大哭而去、山西一千七百萬人民之痛心處、給此人表現無遺矣、日來并市青年、將省行十枚銅元票代作手紙用者甚多、據談「拿紙一張、尙須制錢五文、十枚銅元票一張、尙不足制錢二文、以之代手紙、倒還經濟」此眞千古奇事奇聞也、當省府公佈一五作之初、據聞徐永昌已徵得閻錫山同意、撤取省鈔、共需現金七百萬元、省府籌半數、閻允籌半數、迨該項辦法公佈後、去冬十二月三十日、財廳長仇曾詒赴河邊、向閻提欵、閻謂撤收省鈔、須先用省府所籌之三百五十萬、用盡後、我的三百五十萬、爲從旁貲助之欵、若馬下要提、分文沒有、仇經此番折返并後、即公佈一五兌現從緩之明令、致省鈔等於廢紙、

古巴華僑抗日
回國組義勇軍

【南京二十日專電】古巴華僑派代表李伯潤等來京、請願回國組織義勇軍、以抗暴日、李等即向行政院軍政部訓練總監部等處請示辦法、

讀者來信

報紙原是社會公器。吾人忝爲民衆喉舌。茲應愛讀諸君需要。特以寶貴篇幅。刊布讀者投函。願諸君以最新之事實。中肯之意見。凡事涉社會公益及有關人羣公道者。苟爲法令所許公開。一律樂爲發布於此。

組代表人民的賢明政府

庸報記者大鑒、我們並不反對在黨的領導下來求中國的前進、然而我們反對借黨治的口號、來剝奪人民應有的權利、試觀目今、上自什麼最高機關、下至什麼幹部、所謂主席、所謂委員、誰有黨內的分派、那裏找得出半個是民選、不獨此、更喊出「用人先用黨員」「黨員先盡非黨員」、把整個中華民國、一變而爲黨治的中華黨國、最近過去、汪孫諸人宣言推翻獨裁、樹立民主政治、然而考其動機、證於事實、不過是使一部分黨中失意者、獲得政治的地位、眞正的民衆、仍舊拜於政治之外、而且談民治而不取消黨治、本是一個矛盾的名詞、目今中國政治、看來雖是千瘡百孔、然正本清源、惟一的樞紐、便在集合全國人才組織代表人民的、賢明政府、使人民在政治上能得發揮各個的見解、找一條共同的出路、然後始足言安內對外、　廉炳寀、十九日、北平、

眞是亡國之象遍國中

庸報主筆大鑒、西國哲人說、「支那是製造標語的國家」、我、很遺憾這話至少含有九成半的眞理、試看東北從亡省到現在、已踰四個月、在這一百多天當中、掛上抗日救國之鍍金招牌的我們、抗了些什麼、救了些什麼、然而、無疑地、我們僅僅編製了一本救國經、以國之道不一、各有巧妙不同、抗日救國是模十、八八六十四支、就有所謂「標語救國」「黑紗救國」、於是乎烟紙店裏的洋別針和紙、便一買而空、學生們覺得罷課滿好、便一起實行「罷課救國」、教授們一想不妙、馬上喊起救國不忘讀書、讀書不忘救國的「讀書救國」、摩登男女加緊工作、在「觸發偉我我偉的」「戀愛救國」、交際之花F女士發明了「情書救國」、一呼百諾、熱血團體激了「武裝救國」的方案、於是乎山海關內到處儘是徒手的雜色軍隊、咖啡館影的模樣、跳舞場內塊塊的跳動、前者叫「小食救國」、後者是「跳舞救國」、電影院放射出強烈的刺目的N○○n電光、一批一批的視聽拜者、在它底血盆大口中、跟跟蹌蹌地消失了、據說這是「娛樂救國」、書舖老板趕印了大批「美的卡片」、在報紙上大登其「賀年救國」的廣告、此外大人們有「和平救國」「統一救國」、文藝家有「藝術救國」、運動員有「體育救國」、經濟博士有「布衣救國」……「救國、救國」、成完了無數無數的事業、造就了無數無數的名人、正是、救國之聲盈天下、亡國之象遍國中、　蔡文郁、十九日、北平、

政府究竟有什麼高着？

庸報主筆先生、東三省淪胥、當局委曲求全、標取「不抵抗主義」、一方領導民衆「鎮靜」、一方再掛上一個有名無實的美名、就是「政府已具最後決心與準備」、嗟乎、日人步步進逼、政府着着「準備」、日人進窺平津、政府將如何、目前的中國、是東亞病夫、祇看國聯最後的一劑藥的一剎那、國難如此、我敢在「言論自由」的聲浪中、大膽地說一聲、政府究竟做什麼夢、「同胞乎、急矣」、有爲的青年站在革命的路上、曾以「以革命開始革命亡國終」嗎、我們督着政府、踏上革命的戰線、收回已失的土地吧、　烏濟城、於濟南畔秦、

諸葛亮當和尚阿斗怎樣

庸報主筆先生轉南京孟叔康先生鑒、語妙天下一函、介紹居正一人、即可窺到現政府全部、諸葛亮都當了「和尚」、阿斗們怎樣、當然升極西天、我們靜着吧、等着到我們的極樂世界去、但是你還記得在河南淅川的時候嗎、請翻開地圖見示爲盼、　張書城、天津意租界大馬路三十二號、二十日、

義勇軍應籌備彈藥廠

庸報大主筆請轉各民團義勇軍鑒、東北淪亡、迄今數月、暴日橫行、到處能抵抗者、僅有少數軍警和義勇軍、錦西激戰旬日、義勇軍上車、不顧生還、到處取勝、足寒賊膽、但是彈盡援絕、搏齒戰、亦難挽救、望各地義勇軍注意聯防、籌備小規模彈藥廠及修械處、以免盡之虞、　關外路工孫子修、十八日、

國防軍調遣應無分省區

庸報主筆先生轉政當局鑒、値玆國難當頭、國防軍當爲衛國之用、無論任何省分、得由大本營臨時調遣、隨在徵集邊防、海防、省防、均由大本營、直接支配調用、若在平時、則海防軍不得過二十萬、海防軍不得過十萬、省防軍不得過二十萬、國防軍撤消、則全國陸軍不過五十萬耳、軍政各費、絕不至如今日之困難、稍有餘暇、除對於實業、交通、墾荒、諸大政、極力經營外、海空兩軍、猶必須有大規模之計畫也、　程萬里、二十日、

特委會決案何仍待汪蔣

庸報主筆先生鑒、中政特委會已成立、而內政外交依然如故、毫無進展、推當局聲稱財政外交特委會已議有辦法、所以未行者、以未得胡汪蔣三委之同意、是誠令人百思莫解矣、既云特委會、爲汪胡等人京前之最高機關、一切行政均由該會議決交各主管機關執行、今既有辦法、而又藉資俟汪蔣等之同意、則特委會又何必組織乎、新政府成立迄今已轉屆三週矣、而所忙者傳迎諸三委、他無所事事、今則滿蒙傀儡政府行將成立、內蒙危急、若再遷延、非惟熱河不保、即華北治安亦極可虞、爲此望當局振起革命精神、應付嚴重時局、勿效尸位素餐者流、徒貽誤國事也、　樂天、十九日夜、

東北下級軍官志切抗日

庸報大主筆先生請轉全國父老兄弟諸姑姊妹大鑒、現在言論自由了、我們軍人對諸君說兩句話、東北三省亡矣、國人唾罵軍人、不禦外侮、余以軍人禦外侮、本爲天職、但迭次向上請命、而不獲應、殊堪浩嘆、救國人人有責、望一心一德貫澈始終、請當局實行三民主義、完成國民革命、守土當局、收回失地、鄙人爲一連長、當本軍人天職、奉命前驅也、　關外軍人苗作新、十八日、

敬告中西醫士救濟貧民

庸報社記者先生鑒、各處醫院及大夫醫室、均有掛號收費之例、待富人無論病之重輕、視掛號爲標準、窮人病重者、不能住院、不能就醫、俟有錢掛號者診畢、始見醫生之面、重病延時稍久必轉危、乃對於窮人之病、高懸號金之牌、壓迫其忍痛以待、無異置貧民於死地、又中西醫開方、大抵草寫、蓋以木之名、原甚複雜、分量多少、亦與病有重大之關係、稍有錯誤、便可殺人、上年因病赴醫院、親見貧民呻吟室中、傍之待病者、以淚洗面、朔呼慈善家救命、迄無應者、回顧病人、自怨命苦、何以不生在富貴之家、其聲慘絕、其狀慘絕、吾筆不能形容萬一、又予家人病、頗危、某醫開方、立囑服下、購藥歸來、醫猶未去、一一查看、某藥色粉異、質問店夥、始知錯誤、幸未入口、是以知世人誤者決不少、不乏世人受害、不忍貧民受金錢壓迫而死、希望世界各醫院醫士、發慈悲之心、切實改良、救濟衆生、造福無量、　吳良誠、十九日、北平、

北平電車工友流血慘劇

主筆先生、中國的事、眞令人不解、北平市的電車工友前兩天讓人無故打得頭破血流、昨天又發生同等事情、仍然是因、客人買票、賣票生往下請、乘客們將賣票生司機生大打特打、旁的路人既不管、而維持治安保護人民的警察、更袖手旁觀、直至工友被打得「尚存一息」、補探警察才出而調解、我眞莫名其妙、　鄭國棟、北平匯文、十九日、

贊成組織青年自勵社

庸報主筆先生、明讀貴報載有青年自勵社「組織團體補救有志青年」一文、余頗贊成此舉、蓋値玆國難方殷、正是我們青年報國的時期、失志於國、尚覺不及、如再頹衍因循、醉生夢死、苟且偷安、是誠甘心作亡國奴者、德國當歐戰以前、因國家屢受外國的侵凌壓迫、以致全國青年奮袂而起、並且組織團體、努加愛國運動、所以後來歐戰開始、更是加緊工作、雖大戰失敗、然國民愛國精神、未嘗稍減、實可欽佩、現在東北全失、暴日橫行、政府既不能全力救國、國民豈可坐視、故青年自勵社之組織、望努力擴大、本良心以圖救國、勿作曇花一現而消聲匿跡、最後尙祈自勵社負責同志示我以參加之法及該社地址、藉共起而勵、　孟源、二十日、

照常營業　北在法租界電車道　請賜顧諸君注意惠臨誠歡迎　本店分店現下暫時歸併在總店　此布　交易一律克己　電話二○五一九　分店電話三三八三七

託公司　街一號　（主任）愛溫斯君　（會計）法克斯君　（助理會計）東伯利君　（書記）盧紹君

李景光對北平晚報登載一幕廣告徵婚代姚弟生女士聲明
茲據張印湘軍長夫人姚弟生女士來稱本月十四日北平晚報餘興欄一幕廣告徵婚文內載有原本調查姚女士原在北平八埠營業前年從張後寄居天津近在北平又作滬婦職名姚弟下車之始班變近有調班之說云云按既承調查何以強將身家淸白之人誣作八埠出身更何敢以愛泉塚律弟指爲本人張冠李戴此係別有用心而所載又多違背事實毀人名譽文字委代表法訴究師函屬姚女士法律顧問除應代爲訴究外合函聲明以免傳訛卽祈各界注意爲禱　本律師寓北池子歐亞航空公司津寓法租界兆豐路

世界的强國、化學工業都發達！　化學原料！　小行本此宗旨專門供給工業　天津德商禪臣洋行化學部　（大沽路六十三號）電話三○四三九

東方貿易工程公司
本公司特聘最近由美回國專門工程師多名　▲製造及設計無線電收發機▼　▲各種無線電機工程▼　▲各種新式電影放映機器▼　▲有聲電影放映器工程▼　▲新式冷氣熱氣路工程▼　代理上海中華無線電研究社出品及零件　發售機件各種貨物及工程必保滿意　如蒙惠顧
天津法租界四號路一百十號　電話二三一四四　電報掛號○○○八
分公司　上海　香港　紐約

高亭唱片　隆記獨家經理
高亭今年新出唱片現已到津
楊小樓　郝壽臣　連環套　馬連良　尚小雲　四郎探母　尚小雲　馬連良　桑園會　雪艷琴　王少樓　遊龍戲鳳　荀慧生　還珠吟　王少樓　掛放　宿店　尚小雲　王少卿　武家坡　尚小雲　麥桂仙　王少樓　二進宮　張壽臣　陶湘如　開粥　金鋼鑽　大拾萬　金雲笑　天牧羊卷　金鋼鑽　丁香割肉　雪艷琴　金鋼鑽　玉鐲記　張月亭　劉成殺嫂　劉寶全　楊三姐告狀　雪艷琴　盤絲洞　文琴
其餘唱片名目繁不備載　新到各家唱片不下數千種唱機數百種本行爲天津唯一唱機公司現值大減價購請從速單條唱機每架由十五元起碼
隆記總行天津法界廿六號路泰康商場　分行北平王府井大街市場大門南

津平張　愼昌鐘表眼鏡　專行聯合緊要啓事
因東省分行各貨分運津平張
貨物堆積拋賣騰淸兌本減價決抱犧牲
啓者敝公司頃奉上海總公司命令業將東省分行各貨分運到天津北平張家口是以敝公司等各貨積壓過多茲擬於本月十二日起至陰歷年底止爲兌本拋賣之期藉以換回本金此次犧牲實有不得已之苦衷故較普通減價更廉賜顧諸君盍駕臨賞鑒是幸　法租界梨棧愼昌公司謹啓
再本公司電話現已改爲二局三二一五三號特併聲明

大胡同　愼昌分行啓事
前因津變暫停營業現市面漸告救平本號自月之十五日起仍在原處照常營業所有修理等件可直接前來領取恐未週知特此謹布　本行電話二局三五○二

啓者本行專售上等鑽石鑲嵌飾品鑽石手表金銀器皿雲石料器琺瑯古銅烟盒文具等各貨花色新奇式樣美觀定價低廉如蒙賜顧無任歡迎
英租界中街南頭　克隆洋行啓　電話三一八九○九

日本議會今日開幕
開會後即行解散
朝野黨昨日各開黨大會整備陣容
下月廿日將舉行總選

【東京二十日聯合社電】勢必至解散之第六十屆日本議會、行將於明日開會、二十日朝野兩黨、均將宣明其臨六十議會之態度於天下、午後三時政友會於本部、午後一時民政黨於上野靜養軒、各舉行黨大會、整備攻防之陣容、無產黨亦將依據全國大會決定之大綱、特於議會開會發表、表明其反政府之立場、此可視爲總選舉戰之序幕、是以本日之各黨大會、不予有一番緊張情形、

【東京二十日聯合社電】議會解散已成無可懷疑之事實、然若議會開會當日之二十一日解散之場合、則總選舉將於何日舉行、茲據一般觀測、如於二十一日解散、似將於二月二十日左右舉行總選舉、

【東京二十日電通社電】黨出身閣僚於昨日開懇談會時、鈴木法相及三木遞相、雖主張爲獲在總選舉時博取勝利起見、應慎擇議會解散時期、而中橋內相秦拓相及山本農相、則主張於開會之初、即行解散、結局似已決採後說、至其解散理由、則在小數黨不能圓滿實行政策、故應澈底遵循立憲政治之純理而行、

野黨將質問臣節問題

【東京廿日電通社電】貴族院方面、以議會勢將於再度開會日被解散、故自昨日下午起、朝野兩系即因此從事攻防戰、而緊張之氣象、其在野黨系方面、似擬於井上前藏相未繼提出質問時、即先就臣節問題從緊急質問之形式、由若槻民政黨總裁立於第一線、蓋此項問題、係屬關於現閣的根本主義之問題、故在犬養首相之施政演說後、若出於緊急質問之動議、則研究會與公正會等、勢不得不予以同意、惟彼時若因犬養首相與若槻民政黨總裁、就臣節問題爭論激烈、則以時間關係上、足令幣原外相與高橋藏相不能從事演說、而使政府蒙受極不利之結果、故其將來情形何如、頗爲各方面所注目、

三次總選有權者總數

【東京二十日聯合社電】日議會解散已成不可避免之情勢、故內務省警保地方兩局早已忙於選舉之準備、關於第三回之總選舉全國有權者總數、據本日地方局發表、爲一三、二三七、八四一人、（除沖繩、村外）若比較昭和五年普選第二回之有權者總數一二、八一二、一九三人、增加四一四、六四八人、

◇　◇　◇

軍縮大會美首席全權
委任史汀生
原擬委任之駐英大使杜威斯
改任改造財政公司總理

【華盛頓十九日路透社電】美政府刻正式任命國務卿史汀生爲出席軍縮會議之美國代表團首席全權、

【華盛頓十九日路透社電】杜威斯將自被政府任命爲改造財政公司之總理以後、辭職、彼擬於日內即辭去駐英大使職務、此改造財政公司、係爲美政府最近組織者、目的在使工業的貸款延期云、

【華盛頓十九日合衆社電】美國參加二月軍縮大會之重要性、於今日揭示、因胡佛總統正式任命國務卿史汀生爲美國代表團首席全權、史汀生大約因此離職、幾達數月之久、預料軍縮大會或舉行六個月、是以史氏在美國歷史上、將爲一旅行最多之國務卿、史氏於去夏曾赴歐洲一次、而於一九三〇年并爲倫敦海軍軍縮會議之美代表團首席全權、美政府副會擬任杜威斯將軍爲首席全權、但杜氏已辭去駐英大使職務、將立即解職返美、任上星期國會通過之改造財政公司之董事部主席、且有爾氏已擬任爲該公司總理、彼自身爲一銀行家、深諳世界及美國之貸款情形、并爲杜威斯賠款計劃之著作者云、

全世界工業
合理化結果
國際勞工局調查已完畢

【日內瓦十九日合衆社電】國際勞工局頃已完成全世界工業合理化結果之調查、其中有數特殊之點、

㈠因選擇工人結果、工人之出產力由百分之十增至百分之四十、

㈡因訓練工人、其出產物由百分之二十七增至百分之二百、

㈢連環工作制度已成功、結果其實效由百分之四十增至二百六十、

㈣一切運動之合理化致使出產力由百分之二十增至七百、

㈤實行激動之再計算形式結果、由百分之十五增至三百、

㈥因原料製造情形之增進、出產物增加百分之六十、是以良好之準備、在合理化方面、已佔特殊之重要地位、

㈦因各種合理化方法之結果、德國出產物在一九二五及一九二八年間、各種工業由百分之十六增至一百、奧國則由百分之十七增至百分之七十八、

㈧美國於六年來之平均出產力、每一名工人、佔全國事業之四主要支派、此即爲農業、礦業、製造業及鐵路、出產力增加百分之二十七、

㈨英國之增加、係爲一組者、即在一九二四及一九三〇年間、十種工業爲百分之十一、同時工人數目則低減百分之八、

㈩德國煤礦實行合理化後、出產力增加百分之三十四、荷蘭增加百分之五十四、比國增加百分之十六、

⑪此項調查並指示合理化運動在某種永久失業限度及相當於運動自身之限度及[illegible]度內之結果、

美緩債延期
法揆拉法爾要求
美政府已有答覆
須歐洲先解決債務問題

【華盛頓十九日路透社電】美政府已通告法揆拉法爾云、歐洲必須解決債務問題、無須美國出而參考云、

【華盛頓十九日路透社電】預料美政府對於法揆拉法爾之緩債申請之答覆、係爲歐洲必須自謀解決其債務問題、而於無意反對美國再度讓步之時、歐洲在要求債務延期以前、應先謀恢復彼等中間之信仰、此爲急要之圖云、

【巴黎十九日路透社電】據官方確訊、法揆拉法爾氏關於胡佛緩債一年計劃美國同意延一年之舉、特向美大使愛吉氏探詢此事、愛氏尚未接到美政府之正式答覆、據指示云、美國公衆及政界方面之意見、僉反對重訂緩債、并謂、因協約國對美債務未按期於十二月十五日以前照付、則在事實上、緩債即將延期五個月或六個月、美國大選將於今年十一月間舉行、其結果一定能影響於最後之美國態度云、

萬國儲蓄會
西歷一九三二年一月十五日第二百三十二次
開標之結果

東亞第一有獎儲蓄機關

收款成績：總共十一萬三千三百六十九全會　計收儲款洋一百三十六萬〇四百二十八元

獎金發給：共發獎洋三十四萬零一百零七元

儲戶保障準備金：一九三一年十一月三十號止共洋四千九百五十四萬一千七百七十一元

儲戶代表執行開標：沈志霖君（杭州青龍街六十二號）　陳柳風君（崇明城內錦倫洋布局）　嚴廷華君（上海老永安街新昌泰）　陳筱葆君（上海三馬路天豐綢緞局）　劉德滋君（上海帶鈎橋湘益公）　徐子麟君（上海太平橋承慶里）

創辦於西歷一九一二年

頭獎五十六個（每個二千元）	二獎五十六個（每個三百元）	三獎五十六個（每個二百元）	四獎五十六個（每個一百元）
〇三四〇八	〇二九五八	〇二五八六	〇一三九七
〇九二四九	〇七一二五	〇八六八九	〇三六四六
一〇三二〇	〇七六〇二	一一七七七	一二〇三三
一三四六一	〇八一一七	一三一一二	一三〇一三
一五七〇六	〇八五八九	一三六九六	一三二二五
二〇〇六七	一〇一三五	一四三六六	一四四五〇
二一一一九	一二四三一	一九六五四	二〇二七五
二四八二三	一四八八三	二〇七〇八	二〇八五二
二五一八五	一八四七三	二一二一五	二三〇二二
三〇七四八	一八八九〇	二五七五一	二三〇八九
三〇九四七	二〇〇七五	三〇一二六	二三一六七
三一八一四	二〇五三三	三三八七〇	二三四三四
三四〇〇五	二〇八七九	三八七七七	二六四三三
五一九四一	二三六四九	三九六〇五	二六九九二
五八三七九	二六九五四	四一〇五四	三〇〇五四
五八六八四	二八九一二	四一四四四	三二二四一
五八九五七	二九九九九	四三二三二	三三〇〇二
五九〇五九	三一四五七	四五一〇二	三八〇三八
五九五九二	三一七一五	四五八五〇	三九一三一
六二八四一	三二七〇〇	四七二四六	四三〇六二
六四八三五	三六一〇〇	四七五二七	四三四二三
六五三九五	三九八一〇	五五七六三	四三五五二
六九〇九六	四二七七一	五七九八四	四六七九〇
六九一九五	四六一七六	五八六〇二	五二七八三
六九九二三	四七六八三	五九四九二	五三四二五
七〇一八〇	四八七〇一	六〇六八八	五六二〇九
七四九五九	五一二二八	六一〇六七	五八〇八四
七五二四四	五一三〇一	六四八七〇	五八三三六
七七七五九	五一三三七	六四九八五	五九六〇六
七七八五七	五二二三〇	六七五二三	五九六八四
八四七二六	五四九〇六	六七七五四	六〇二三二
八六五〇六	五六五一七	六八〇二三	六〇三〇八
八八六三九	六〇二七六	六八二九八	六〇八六五
八八七九〇	六〇九八八	七一〇二四	六三五四一
八九四七五	六二三〇七	七一〇三八	七〇八五九
九四三六二	六三八八三	七五九五八	七二二一六
九五四四九	六四二九二	七六〇五二	七三八〇九
九五六一五	六七八四三	七六二二三	七六二七七
九六五三一	七〇一四二	八六〇七六	七六三〇五
九七三〇〇	七〇九八八	八六一四〇	七七一五二
九八一八〇	七一七六六	八六七四七	七七一六五
九八六〇五	七六三一五	八七三七一	七八二五四
九八八四七	七七一七五	八九四七六	八一〇〇四
九九五五一	七九〇三六	九〇三二六	八一五五〇
一〇〇五四二	八〇七九八	九〇五〇九	八四三二〇
一〇二〇五七	八五四八一	九三〇六九	八六八三一
一〇三二九四	八九七六六	九六九六二	九二〇七五
一〇五五三九	九一九四八	九七二〇七	九三七二九
一〇五五九六	九三八四六	九七二二〇	九六六二三
一〇五七九二	九三九七八	一〇三三七四	九八八七三
一〇六二九六	九五五四五	一〇三七三三	一〇三七六八
一〇八三七三	九八三九五	一〇八六四〇	一〇四七三〇
一〇九〇三三	一〇五八〇八	一〇九一一八	一〇六一九五
一〇九五〇一	一〇六七一一	一一〇九七一	一〇六五三八
一一一六〇六	一一二二一三	一一二一四〇	一〇七三三五
一一二七八九	一一三一〇二	一一二七八一	一一一一九三
共洋十一萬二千元	共洋一萬六千八百元	共洋一萬一千二百元	共洋五千六百元

第一特獎　一〇〇九二三號　得洋五萬元

第二特獎　八七九〇四二號　得洋六千六百元

附獎　㈠〇八一二六號　得洋一千三百六十九元　㈡一〇〇九二三號　得洋一百三十七元　㈢六二六二〇號　得洋二百〇五元　㈣六九三三二號　得洋六十八元

末獎　玖字　共一萬一千三百三十七個　每個得洋十二元　共洋十三萬六千〇四十四元

總共發出獎洋三十四萬零一百零七元

（注意）所有大小獎金一概足數發給並無折扣

天津中國銀行啓事

本行北馬路辦事處自本月十一日（星期一）起遷回原址辦理兌換天津地名本行兌換券事宜至該處各項營業仍暫在法租界八號路本行辦理特此通告

金城銀行貨棧

堆存貨物　押放欵項

棧址　法租界河沿　電話　三三六四五

天津中原商業儲蓄銀行廣告

營業要目：各種存欵　各種放欵　各種匯欵　各種儲蓄存欵

總行地址日界福島街八號　電話經理室二一五一五　營業室三三四六三

分行地址法租界華中路　電話三一九二二

營業時間　每日由上午十時至下午四時止　星期六至十二時止星期日休息

北洋保商銀行

營業要目：存款放款　各種儲蓄　發行紙幣

行址　法租界中街　辦事處　單街子東口

購時請認明此老人頭牌此爲眞正「常備」刀片之標記

『常備』刀片

謹防皮膚病

請用「常備」刀片剃鬚以資安全舒適

「常備」刀片各別包裹。各別封護。開拆之下。十分新穎，堅韌鋒利。使用最易。耐用經久。不比別種之脆薄易壞。請今日即購一盒而用之。

上海江西路三六七號華商新華行獨家經理

Ever-Ready Blades

供給一切工業應用及馬達電力之電流

鹽業銀行

資本總額一千萬元　實收七百五十萬元　公積共五百餘萬元

附設　儲蓄部　保管部　貨棧部

行址　法租界八號路　辦事處　東馬路東北角

天津浙江興業銀行催告陳人介左詩舲君

查貴戶押欵逾期多年屢催未歸茲再報催告儘二十一年二月十五日以前來行贖取逾期不贖惟有按照原約將押品中興煤礦公司股票計陳人介君項下之陳梅孫戶二六六六號十股五六八五號及六四一三至六四一六號各一股共十五股左詩舲君項下之知略書屋三〇七四號三〇七五號各十股五五九六二號五九六二號各一股又顧逸農戶二七九四號二七九五號各十股共四十二股處分過戶特此通告

天津交通銀行

「北馬路第一辦事處」定於一月十一日起仍遷回北馬路辦事

辦公時間　由上午十時起至下午三時止　星期日照常辦公

上海銀行辦事處

北馬路東口

現已遷回照常辦事

中醫郭眉臣

寓法租界二十三號路三十九號　電話二一〇九二

門診　上午十一時至下午二時　診金一元號金二角

出診　下午三時至七時　診金五元車費一元

定價公道交易一律如蒙 惠顧無任歡迎 日租界總店電話二〇五七四 二〇六〇三 法租界分店電話三〇〇一八

天津市各同業公會反抗電車加價聯合會啓事
本會由全市各同業公會聯合會而成以反對電車加價 謀全市市民之利益爲目的從未參加任何團體至各業公會之本身 亦未曾另有其他組織作擁護某人及打倒某人之舉恐各界不明謹此登報聲明

北甯鐵路管理局通告 字第一號
爲通告事查華洋各商對於本路招標或詢價之材料報價函單每有沿用英文者殊非劃一辦法除華商報價函單當用華文外其洋商報價函單應即改爲華英文併用以期便利自通告之日起倘有不按照此次通告辦法僅以英文報價并不於英文上譯註華文者一概無效恐未週知特此通告 (1.21—2.11)

馮庸大學啟事
本校承 國府撥給陸軍大學校舍賞助本校在平復校業奉指令在案本校業於十月十六日接收完竣即日全部移入 刻正籌備正式開課謹此通告

河北省立第一中學校招考各年級編級生
年級 初中各年級第二學期 高中一二年級第二學期
報名 二月十日起十六日止
試驗 二月十七日上午八時
簡章 函索附郵即寄
校址 西頭鈴鐺閣 M

春季減價 大賽賣
英中街天玉順公司
電話三〇四七七號

國花醬菜公司去買
與人送禮要不選上等禮品未必能博受者之歡心送禮最好到法租界馬家口
〓人輕禮物重〓
保定甜醬小菜……北平象牙蘿蔔……王致和臭豆腐……東鹿西瓜豆豉……濰縣醬萵筍
各種罐頭小菜……梅花牌白醬油……甜醬李薺蘿蔔……錦州蝦油小瓜……陳年白糖蒜
種類繁多不及細載 駕臨選擇極表歡迎 華界代售處北馬路同茂醬園 P

四川綢 經濟壯觀 送禮問答 饋友紀念
姐姐看春節到啦贈親送友又壯觀又省錢還得永久紀念您想什麼料子才適合呢
妹妹吾有主意咱禮拜在新新電影院看同心結時候你未看旁座的女士們穿的耀光奪目的四川綢嗎聽說現在新貨到齊推銷大減價又愛國又經濟何不買這料子送禮呢
德慶恒綢布葛綢商店 英租界小白樓

國產紅磚 能耐火度一千七百度的
德盛窰業廠 總批發處 天津娘娘宮東河邊 電話 二〇三〇一 五〇八八八

鼎章照像館
增設法租界分館 在二十五號路・華中路西口傍
修理內部 工竣開幕
旭街總館 照常營業

津市新聞

河北省屬各機關 下月起裁員減薪
政費照實支數八折發放 各廳附屬機關實行裁撤

東省事變發生後、軍需浩繁、收入減少、致華北財政、陷於奇窘、尤以冀省爲甚、北平綏靖主任張學良、爲妥謀開源節流、及整頓起見、特召集在野財政家、組織華北財政整理委員會、以應付目前財政之難關、冀省財政情形、迭由王主席向張綏靖主任報告、并於省府例會數度集議、決定分令省屬各機關、實行裁員減政、同時將各廳附設之各種委員會、一律裁撤、藉資撙節、剋各廳對所屬機關、已分別實行裁撤、惟裁員減薪、尚未實行、記者昨晤財政廳某負責人員、據談、本省財政、極感困難、如長此以往、將不能維持、自民國十八年、各機關政費、均按八成發放、勉強維持、自東省事變發生、財政突陷於絕境、開源無路、而節流亦無補於事實、今華北財政整理委員會、令飭省屬各機關、自下月一日起、一律實行裁員減薪、政費照現在實支數、再打八折發放、(即實放六成、減四成)剋各廳正計議裁員減政之辦法云云、又聞實業廳昨由廳長何玉芳、召各科長及秘書長談話、會商裁員減薪辦法、又各廳如按六成發薪、仍足資維持者、則不裁員、否則必大裁而特裁、又市府亦將同時實行云、

日領決再嚴重要求 取締排貨運動
目我愛國運動爲強盜行爲

駐津日總領事桑島主計、對我排貨運動、曾一再要求我當局取締、我當局曾據理以駁之、詎日方不知溯本追源、反躬自思、仍謀種種方法、以達其所欲、昨日下午三時、日總領桑島、及副領後藤、田尻等、對此事又嚴密協議、結果、決定再向我當局提出最後的抗議、嚴重的要求、玆將所要求之三項誌下、一、抗日會的組織、破奪他人的財物、與竊盜無異、應照處治犯人的法律處分、二、強盜行爲的團體、中國當局、不能謂爲愛國運動、應即時解散、三、排貨工作、如中國當局不能取締、則自行處置、

津縣收回警權委員會昨成立
通過組織大綱

天津縣黨部執行委員會、昨在該會召開收回警權委員會成立大會、並討論委員會組織大綱、到各機關團體代表二十餘人、下午二時半開會、由楊培芝主席、推定主席團三人、計爲吳會文(自治籌備處)王炳然(教育局)楊培芝(縣黨部)首由主席報告開會宗旨、繼有各代表相繼報告各鄉民對於收回警權之熱望、畢、遂逐條提出修正組織大綱、並推選楊培芝、王國山、吳會文、爲常務委員、常川在會辦公、

籌備就緒之天津航空站 津滬航空定下月中旬實行(東北社攝)

反對電車加價 糾察隊再接再厲
今日出發百五十人 又…區聯處將請市府力爭

本市各工會反對電車委員會之糾察隊、前日因被保安隊制止出發、致工作發生障礙、除一面向市府請願、要求保護愛國運動外、各糾察隊復於昨日下午三時、在市黨部樓上會議室、集議妥善辦法、到有各該工會代表凡二十餘人、討論達數小時、結果決定糾察隊仍繼續出發、作反對電車加價之實際工作、任何犧牲、在所不惜、並議決、糾察隊今日分三路出發、計第一隊、自東北城角、至東南城角、第二隊、自北大關至東北城角、第三隊、自河東東天仙至東北城角、每隊共五十人、三隊共百五十人、各隊設隊長一人、計一隊隊長張文良、二隊趙光、三隊趙吉林、出發時間、定今日上午十二時、至下午五時、如警察制止、亦不中止工作、又昨日各糾察隊未出發、各牌電車照常開駛、乘客日見增加云、

又訊、自治八區聯合辦事處、昨日開會、討論關於本市電車加價問題、結果以津市迭受日創、民困商艱、而比商電車公司竟在此時加價、殊屬非是、除一方響應反對電車加價委員會外、並呈請市府力爭、

禁藉故招兵
市府令公安局

北平綏靖公署通電、以近有假借名義、招募舊部、救國義軍、暨民團、或擅自集合募求捐款者、均屬有干厲禁、市府奉電後、昨已轉飭公安局嚴行制止、

蘆鹽濟運會下月裁撤
黃河南岸免軍事捐

長蘆鹽運使署、前爲蘆鹽運濟之便利起見、特組織一濟運委員會、高紀毅、新造華等、均爲該會當然委員、並備有列車、專供運鹽之用、更將原訂個月爲限、茲已期滿、署方以黃河南岸、淮鹽仍甚充斥、關於濟運章則、仍宜繼續有效、剋經決定將該委員會展至下月十二日實行裁撤 凡運鹽至黃河南岸、仍可免納軍事捐、惟北岸因實際上已無此需要、故又恢復舊章、照常納捐、署方昨(二十)並佈告商民、一體知悉云、

晉京請願
驅劉會續派代表 請撤懲劉不同

當工商學驅劉會、昨開第六次會議、到各界代表三十餘人、由劉子田主席、決議要案如下、一、致電晉京代表、迅將請願情形、電告本會、二、再推代表八十人、繼續晉京請願、請中央速將劉不同撤職嚴懲、三、呈請省市政府、嚴飭所屬、在離津各市黨委未返津前、所有市黨部一切文件、概不接受、四、致電中央黨部、請迅予制止劉不同假藉市黨部名義、單獨行動、至下午七時散會、

拒毒運動 乃救國要圖
拒毒會請省府協助工作

河北省府、前接准冀黨部函、以河北靜海等縣拒毒分會活動、制止事爲河北拒毒總會主席曾鴻翥氏聞知、當以該黨部此種行爲、誠屬蓄意破壞、曾經迭與交涉現尚無結果、該會昨復呈省府、請予主持公道、飭屬協助工作、原文云、呈爲懇請

主持公道 始終維護拒毒、飭屬協助、以重民族事、案准河北省公安管理局法字第六號函開、案准貴會第四一八號函、以各縣設立拒毒分會、函請通飭所屬、切實協助等因、准此、查此案現奉河北省政府令、准河北省黨務整理委員會第一六八三號函、請取締國民拒毒分會等因、復請查照等由、准此、查河北省黨部、

捏造事實 妨碍拒毒運動、已於皓日代電、詳細陳明、計邀洞鑒、綜之、該省黨部分別致函、其意無非欲假他人之手、以遂借刀殺人之謀、究之集會結社、人民在法律上絕對自由、本會既經依法成立、該黨部何得非法取締「況拒毒運動、乃爲

救國要圖 早爲總理所明示、在此國難日亟、凡屬國民、應如何謹遵總理遺訓、與拒毒團體一致努力、不圖該黨部別具肝腸、破壞橫加、本何居心、實令疑慮、玆除分函各分會、本諸人民天賦、照舊努力、並電中央執行委員會嚴電該省黨部糾正錯誤外、柔懇鈞府維護拒毒、以遂利進行、而重民族、並祈批示祇遵、實爲公便、

教款保委 明日改選

本市教育事款保管委員會、各當然委員、任期已滿、該會已分函市政府、市教育局、財政局、教育會、市黨部、各派一人爲委員、並分函各市立學校、推選代表一人、各社會教育機關、推選代表一人以符當然委員之額、並定於明日(二十二日)上午十時、在市教育局大禮堂開票、聞教育會已推定前土地局長李榮培爲該會委員、俟選出後、再將聘任委員二席推出、即可宣告成立、

自治員選舉規則
市府已頒發

市政府日前頒發自治員選舉規則、訓令各自治區公所遵照辦理、原文云、查本市第一次坊自治職員選舉法規、業經本府參照部頒鄉鎮坊自治職員選舉及罷免法、酌定暫行規則二十一條、呈請省政府轉咨內政部彙核備案在案、茲奉省政府第六三二六號訓令、內開、案查前據該市政府呈送第一次坊自治職員選舉暫行規則到府、業經據情轉咨內政部備案在案、茲准咨復、內開、查鄉鎮坊自治職員選舉及罷免法第五十二條所定之施行細則、本部早經擬訂、以原法尚未奉令施行、故未經呈請公布、該天津市辦理自治、將次召集坊民大會、所有坊自治職員選舉辦法、自應參照鄉鎮坊自治職員選舉及罷免法辦理、原送暫行規則、詳加查核、與現行法規間有抵觸之處、特簽條指出、另紙抄錄、即請貴省政府轉飭天津市政府依照修改暫行適用、一俟鄉鎮坊自治職員選舉及罷免法奉令施行、及本部所訂之施行細則、呈准公布後、此項暫行規則、應即廢止、准咨前因、除將條外、相應咨請查照轉飭、等因、附應改條文一件、准此、合行抄發附件、令仰該市政府遵照辦理、此令、附抄應改條文一件、等因、奉此、遵即將指示應改條文、逐條改正、除將改正規則、暨選舉人名簿、及票紙圖式一紙、票匭圖式一紙、隨令抄發、並分行外、合行令仰該區公所遵照辦理、此令、

保護黨部
中央電津市府

津市發生黨潮後、整委會方面、曾電中央執委會報告、並請轉電天津市政府、妥予保護、昨(二十日)市黨部接中央執委會電、謂業已電知天津市政府、將事經過、並令妥予保護云、

特務隊 捕獲便衣隊
蔡文有等七名

前日公安局特一隊隊長徐樹綸、據密報、有便衣隊蔡文有等多人、潛居於某租界、希圖死灰復燃、該隊長當即奉明王局長、於當日早八時、率特務員多人、化裝前往、當場捕獲蔡徒蔡文有等七名轉送公安局訊辦

北寧關外員工獎金
昨開始發給

北寧路關外員工、因榆關以東、均被日軍佔領、並組織僞山奉路局、已於日前在瀋開始辦公、西行車由瀋達錦中、我方路局員工、多被阻返津、先後已達數百人、衣食住行、皆無着落、日前全體曾向北寧總局請願、提出三項要求、均蒙路局圓滿答復、第一項要求、每人之生活接濟費二元、前日已發給、昨(二十日)局方已發給各員工兩月獎金、自昨日上午十一時起、至下午五時止、因人數衆多、未克發放完竣、定今日(二十一日)繼續發放云、

溜冰是這時代最尖端的藝術
代表速力美和危險的愉快
英國冰場印象素描

◆……是以一個「門外漢」的眼光看完了溜冰回來。

◆……在記者坐車到英國球場去的時候、路上看見了一個孩子、他很吃力的把全身的重心都放在右腿上、雖說他也有一隻木作的左腿、這印象在當時對記者是很淡漠的、到看完了溜冰、記者在回歸的中途、不知是幸還是不幸、又看見那個孩子、他仍然穩重的走在街邊、但這次却在記者心上引起了強烈的反應、因爲覺得溜冰這娛樂、這遊戲、這運動、並不一定是有錢的閑人就能享受、

◆……記得日本作家大宅壯一說過、『在刺戟美之中、最爲代表的是速力美』、這在看溜冰的當時、是最容易想到的、至於淺原六朗說的『時代的速度、這速度是危險的愉快』、尤其可以用來形容溜冰、不過無論怎樣說、溜冰是這時代最尖端的藝術[illegible]、是不能被人否認的、

◆……記者一走進英國球場的那人造的冰場、馬上便嗅到一種辛辣的生氣、腳下的人影是燕子一樣的掠過灰白色的冰面、如果說那是水門汀上的人潮、似乎在修辭學上不能是好的警喻、冰場活動的人、有中國人有外國人、有男子有女人、不過中國人在那裏大部分是「洋化」了、高村光太郎所說的「人間雖然穿着衣物、但裸體的魅力並未全滅」是也可以在這裏應用、形容着那裏的男男女女的。

◆……在那裏的女人、雖然都有着深克拉實一樣的聰明、但大都是充分表現出「弱者」的形跡、莎士比亞假哈姆萊德口中所說的『弱者啊、你的名字是女人』這一句話、竟又在這世紀裏的最尖端的藝術上、給我們找到偽證、這眞是使我們感到詫異的事、因爲那裏的女人的手或腰是被男子所攫了的、她們大概在不願「挨摔」受硬化的冰面「整擊」之外、又另有着某某種男子所喜好、某種男子所憧憬的心情吧、

◆……記者站在冰場的邊旁、並不曾仔細觀察溜冰者的臉、因爲這、在那樣的燈光下和那樣的奔馳裏、是不可能的、所以「譬是時代的表情」這句話、記者雖然知道、但已無意尋找罷了、

◆……最後、記者懷以熱誠、默祝着他們、希望溜冰乃至其他、能像瘟疫的蔓延一樣循的傳到他們身上、雖說春金納需一樣的「春」就要來了、

○ ○ ○

大綸 法租界 在春和戲院旁
舉行特價卅天 由國曆十二月廿一日起
(呢絨部) 特價
厚呢大衣……每件……十六元五角
女色大衣呢……每碼……三元五角
華達呢……每尺……九角五分
電話二三六六一

平漢鐵路管理委員會招商承辦西平遂平車站橋台橋墩建築工程廣告 庶字第四號
本路現因建築西平遂平間橋樑八座所有橋台橋墩及橋林工程招標承辦凡願承包上項工程具有該項工程經驗及相當資本者可向漢口鹽業銀行四樓本路工務處或長辛店工務第一總段黃河南岸工務第二總段領取圖樣章程及標單等隨繳押圖費洋三元標一月二十五日正午十二時前將標單用火漆封固寄交漢口平漢鐵路管理委員會委員長親收或於一月十七日以前將標單寄到較近之工務總段代爲轉寄均應隨繳投標保證金五百元於一月二十五日下午三時在本委員會四樓客廳當衆開標(除呈請鐵道部派員監視開標外)特此通告

天理不可違之二十六

一個鐘的機輪要有一點損壞、就失了他整個的功用。天造人爲萬物之靈、這種功能可以說是宇宙內惟一的功能。人知能保持他的天眞、必能成天之所未成、促天之所未發；因他富於思想、長於智慧、內蓄精神之愛、外伏物慾之貪、故能成之世界精神的和物質的文明、同時並進、雖是世界上最軟弱的人生、但他能力眞是超過一切。可惜世人不知自愛、不考來源、妄自毀壞、以致他的能力表現；一個鐘要有損壞、尚且沒有用、何況天造人身、包含萬象、何等嚴、何等神妙、豈不更應保持天眞、盡力發揮他的能力！中國今日之禍誰能說不是上天因爲我們失眞所造成？誰能說不是數十年來人之失眞來懲罰呢？同胞、我們快快回頭罷！不要再毀壞我們的身體、軟弱我們的靈魂、使世界進化、辜負上天的生成啊！

天津基督教幸福運動會謹佈 M

北馬路國貨售品所 英租界第二臨時分所 業已開幕
地址 英租界二十四號路朱家胡同
專售綢緞呢絨布疋穿戴旅行鋪陳玩具梳粧化粧品以及家常日用各物都是國貨歡迎參觀 M

天津寶昌金店先行交易廣告
本號發售各種金銀首飾禮品工精價廉各界惠顧竭誠歡迎定於國曆二十五日先行交易以待全部裝修齊備再行正式開幕 法租界天增里電話三局營業部一一二二六號樓上零售七一一號

鴻典齒科口腔科醫院
▲專治口內各症 ▲專修齒牙 ▲特設小兒科 ▲診治時間上午九時至下午六時出診隨時往診 法租界廿六號路樂林里東新式樓房 電話三局二七七七 W

坐藥化血丹
專治婦女赤白帶下子宮受風受寒經閉不通月經不見氣衰塊硬血癥積滯腹脹成形多年痼疾猶症湯藥失效功效速用此丹一日夜確有奇效每付四元另有用法 北平代售打磨廠西口內義成厚 天津大胡同長安街三順和 東四牌樓北廣順公 東致市口廣盛隆 永德堂藥房經售

注目 西法斷癮
德臣氏戒煙專家包戒鴉片嗎啡白麵紅丸之藥不同純係科學新法療治非市上所賣之藥不用麻醉神經頂藥不吐不瀉非常簡便勿論新舊老癮保在十二小時以內戒

敝館新聘親友陪日本看無限制服藥片刻沉睡永日不再犯癮能飲食精神充足三日早日出院百病皆無本醫士備有寬闊清潔宿舍四區合宜男女看護遇到不應用不同別家將戒煙人看成病夫並加許多限制以上之論如不應驗藥資退回不失言戒者親臨法租界泰康商場二樓永德藥房接洽家中自戒購藥均可 W

天祥市場
全部警衆大減價
另贈彩票六千元 買貨一元即有仲獎希望

體育

馬華隊借兵挑戰 與滬埠際隊成和局

結果三比三略洗四敗之恥

戰中華以六比一失敗

【上海十八日通信】四大金剛、仗義援馬、遂使馬來亞華僑、勇氣百倍、寔令滬精華之埠際隊、對壘全無半怕、開賽之後、先發制人、刀劈三關、驚心動魄、四戰四敗之恥、一掃而光、滬運佑、居開元、梁國棠、李義臣、（陳家球因傷未出場）厥功殊偉、是日梓球場觀衆達五千人、大有可觀、歌舞明星黎莉莉云、余望馬來勝球心切、因埠際隊多爲眼兒也、天眞爛漫、其心理與全場同胞都無二致、球迷未口同聲說、馬二先生「關乎」上海土諾、意卽發怒）了、因滬運佑埠際落選、乃爲馬華作殊死戰也、

是役爲華之兩別紀念、亦卽上海埠際隊開市大吉之日、西人會職員如會長格蘭爵士、委員史蒂華、顧博士、稅務處長、管理兩等俱到場檢察比賽、裁判員爲麥爾兒、巡邊員福爾、（福乃十年前上海著名之小後衛）、樂秀榮、

馬來亞華僑

梁國棠

余焯華　居開元

滬運佑　黃克厚　劉金融

顏寄譽　關信德　李義臣　謝廣福　李文傑

上海埠際隊

考斯塔　李德萊

李寗　茂萊

周賢言　格許　惠司法倫

史篤克　戴麟經　韋思　烏可口漢

胡笳哀鳴、兩軍既合、馬來開球、風雲變色、肉搏至二十五分時、埠軍馬、正在馬來內線侵擾之際、被梁國棠在中線截住去路、密下玉璽、赶速運輸、李文傑立卽逃陲、卽刻興兵、關將軍相扶而進、至適當地點、傳交李義臣、拉起一箭、恰中紅心、埠際戰士、應聲一刀、豈能善罷甘休、大兵進攻、復中梁國棠伏兵之計、半途退出、轉由東路再進、又被滬余兩將殺退、格許乃提兵前來、茂萊穿蹤而入、極盡竄擾能事、不料余焯華縱身一頂、直入前方、居開元居中策應、李義臣千里送金線、李文傑咫尺天涯、一蹴入網、埠際隊連輸兩球、相顧愕然、攻旣屢受暗算、守也亦覺不利、乃倡「我」軍如蟻下之勵、馬來就此大彈撻伐、李義臣把守中原、忽而一球飛來、帶之疾驅、至相當地點、架起大炮、顏寄譽點上火藥、鐵門之內、居然開花、馬來此時、三分天下有其二矣、

上海健兒、見大局全非、個個怒髮冲冠、乃抖擻精神、力謀振作、可口漢頻頻急呼、從邊陲起兵、入犯馬界、居、梁略抗、竟然無效、球入中央、惠司法倫對準發射、穿心而入、劉金融撲一個空、球由網右入、此球實埠際隊之百靈機、

休息以後、戰鼓再響、埠際將士、志在收復失地、反攻益急、馬來方面則以爲勝券可操、似無前瀉當勇、一鬆一緊、局勢乃爲埠際展開、然馬來雖在楚歌四面中、猶能撑持三十分鐘、相安無事、過此以後、滬等未能擋住惠司法倫之衝刺、被其打入一球、成三對二、

馬華連失兩城、曾幾度大舉、埠際腹地、均樹馬華旗幟、但是水月鏡花、未有寸尺之展、反被對方乘虛進犯、右左聯攻、此時馬門之前、人多如花、不料球落右方、李德萊除乎倫渡、橫裏一腳、打成三對三之春色平分、嗣馬來用重兵進迫、五虎下西川、希挽大局於垂危、周鐵門緊出一身冷汗、連翻斛斗、救出嗣張、忽而埠運他色、且有變本加厲之勢、無如馬來守將亦具鐵門本領、未遭差池、兩場絕險既過、時光亦已到快、五千上海男女、伸腰展、有愛人者偕其愛人歸去、無愛人者與其同伴大談足球經、

【上海十七日通信】馬華來滬第四戰、昨遇中華、觀衆約五千人、中華隊陳鎮和郎東炎俱因傷未出場、陣線雖調動、而陣伍仍整、後有李滬兩衛之縝密把守、前有戴麟經陳洪光陳家添及居開元等之努力奔殺、故馬來地域內、只見黃藍（中華球衣色）人馬紛飛、紅白（馬來衣色）黯然無色、上半時內你一只、我一只、（戴麟經二、陳洪光三、陳國添一、）竟打入半打之多、

下半時中華隊前鋒頭有力未用、似乎有不好意思態度、混戰多時、在末了數分鐘內、反被馬華關信德攻進一球、成六比一終局、此一只其謝客耶、

考之昨日、馬華隊勝精不住、攻守俱全、弱點畢露、無可諱飾、故今日對中國老手之埠際隊戰、由馬華力量之下、決請居開元滬運佑陳家球李義臣梁國棠五人加入、以厚實力、其餘陣線、須待比賽前臨時決定、

中華隊

梁國棠　陳洪光　錢敦鏞

李寗　居開元　戴麟經　陳國添

滬運佑　陳洪實

周賢言　江書樂　陳家球　居開元

馬來亞

余焯華　李文傑　許錫堂

甘金祿　黃祿厚　梁福來

顏寄譽　劉金融　關信德　謝金福　李文傑　余焯華　郭悅雲

萬國足球戰 昨日結果

萬國足球比賽、昨日下午起在南開及英兵營兩處舉行、結果誌下、

乙組南大對南中、下午三時半起在南開中學舉行、居時南大正值考試、加以南中實力雄厚、遂棄權、裁判員侯洛甫、

乙組英兵斯達夫對機槍連、下午二時起在英兵營舉行、結果一比零、斯達夫獲勝、裁判員范斯俄治、

甲組英兵D部對英兵B部、下午三時一刻在英兵營舉行、由德加馬克任裁判、結果二比二成平局云、

全國體協會 邀華南來滬 如不能赶及另邀廣州隊

中華全國體育協進會名譽主幹沈嗣良先生昨對記者云、關於華南足球隊與香港埠際隊同時蒞滬比賽一節、現尚在接洽中、猶未有具體之決定、因華南隊於本月廿四日起程赴馬尼拉參與菲島之嘉年華會大典、在菲約須勾留數日、返港之期、已在二月初、故該隊初欲於二月十日左右抵滬、但體協以爲欲湊埠際賽節目之熱鬧起見、業已於昨日去電接洽、請於七日到滬、華南以時間局促、不能赶及、則體協另邀廣州隊來滬、廣州隊卽海空警聯隊、據沈君云、其實力與香港華人隊相仿、無甚軒輊、故不論何隊成行、均能予海上人士以濃厚之歡賞、

今日球聲

萬國籃球賽

美兵—新學　六時

開灤—柏風　七時

體育界郵筒

敬啓者青萍甲、朝陽乒乓球隊鑒、敝隊擬與貴隊作友誼比賽、日期廿二日下午四時半朝陽、五時半青萍、地址均在本處、如何祈示覆、北青乒乓球隊啓

體育界小消息

▲青年會甄進籃球隊、昨晚六時在建身室與黑白隊作友誼比賽、兩隊表演俱臻佳境、黑白在第一時以十四比二佔先、甄進努力反攻、最後結果卅九比卅六、甄進祇負三分、（傳）

▲平美海軍冰球隊、昨晨由平來津、於晚九時一刻在英兵營球場與西商比賽、今日同時再作第二次大戰、票價均爲二角、（風）

▲華人當冰能手文彬、周恩德、石周等、近組織冰球隊、向西商南開等隊作友誼比賽、藉資聯絡感情、（風）

▲北平輔仁大學足球隊、前本擬於星期日來津與西商南開二隊作友誼之賽、茲據確息、屆時西商南開皆不能出戰、該隊恐不能來津、（傳）

橫被摧折之昨年田徑界

譚邦傑

今年十傑表與昨年前年比較

（有▲號者爲最高）

	今年	昨年	前年
百米　紀錄最高	十一秒	十一秒	▲十秒八
百米　最低	▲十一秒三	十一秒四	十一秒六
百米　平均	▲十一秒一六	十一秒三三	十一秒三六
二百米　最高	廿三秒	廿二秒四	▲廿二秒二
二百米　最低	▲廿三秒八	廿三秒九	廿四秒二
二百米　平均	▲廿三秒三七	廿三秒五	廿三秒七五
四百米　最高	五一秒八	五二秒六	▲五一秒六
四百米　最低	▲五四秒二	五五秒六	五十七秒
四百米　平均	▲五三秒五六	五四秒六一	五五秒二四

（未完）

中法儲蓄會第一六〇次開獎結果

一月十五日舉行、本屆共發獎洋五萬八千四百五十一元、茲將得獎號碼開列如左

特獎一個	七四七六	獨得洋一萬元						
頭獎七個	九二三	一〇九六	一七九五	一一七九四	七八三五	一二〇七二	一二八四九	各得二五〇〇元
二獎七個	一四五一	一〇四六三	二八八九	一三〇四五	三四四〇	一三一六一	一三三〇五	各得四八六・四三元
三獎七個	二四一〇	六六六〇	三二五三	九六三六	四八六九	九九三四	一三五六二	各得三二四・二八元
四獎七個	二三三五	七二六六	四七〇九	七五六四	五六七八	八四八五	八八〇四	各得一八九・一四元
五獎七個	一〇六一	七三二二	二七二八	一二六六二	五四六三	一三七〇八	一四六九七	各得八一元
末尾獎	八字	共計一五五九個	各得洋十五元					

號碼如有錯誤以本會號單爲準　中法儲蓄總會北平瑞金大樓

天津總分會備有詳單承索卽寄　法租界馬家口電話三〇九二三 P

七代瘋癆腎病專家

張潤甫大夫家傳歧黃活人無算凡患四肢風中癱瘓新久咳嗽吐血肺癆又治男子腎虧陽萎元陽不舉遺滑精等服中西藥石無效者用祖遺秘方皆可限日全愈 法租界綠牌電車道新新影電院西楊華眼鏡公司內門診一元二角上午十時至二時 P

天津法租界天增里南邊 盛錫福帽莊總號

冬季各帽大便宜，

自製冬季各帽第一貨高價廉便帽每頂由八角至二元上下坤帽由六角至五元上下毡帽由一元五角至卅元上下水獺皮帽由八元至八十元上下普通皮帽由一元五角至四元上下歡迎惠顧

第一分銷處大沽市場內　第二分銷處梨棧大街

私立浙江學校招考男女各級編級生

報名　一月底截止

考期　二月一日上午九時

開課　二月八日

校址　法租界二十號路電話三二四五二 P

私立旅津廣東學校招生

中學部　班次　初中一二三年級插班生　▲考期二月七日下午八日上下午　▲校址英租界廣東路西口電話三三五七七號

小學部　班次（一）初小一年級第二學期新生（二）初小一二三四年級第二學期插班生（三）高小一年級第二學期插班生　▲考期二月一日下午試驗初小一二年級二月二日試驗初小三四年級高小一年級　▲校址法租界二十六號路電話三二四九號

簡章函索卽寄 P

大津中山中學

招男女生

學額　初中一二三年高中一年級編級生各十名預備班新生四十名

考期　第一次一月二十二日　第二次二月十五日

簡章　函索附郵一分

附告　本校定一月二十五日爲第二學期始業期此後寒假春假概行停止放給

校址　河北宇緯路西口 C

啓新洋灰公司

馬牌洋灰

國產老牌　現貨充足

附屬出品　花磚方磚

總事務所　天津法租界海大道

電話　（三）三〇一九一　（三）四一九七　（三）六三二四二

西裝衣料之中最經濟者

海京毛織廠門市部

海京毛織廠出品各種呢絨、顏色新穎、實地堅牢、定價低廉、製法精良、早爲津市各界所贊許、茲爲便利主顧起見、特委三友實業社經售零銷、十二月十九日起、每日海京呢絨、亦係一律九扣、向三友實業社購買海京呢絨、如蒙惠顧、請勿錯過、英租界達文波路四十三號、電話三一〇〇七、三二四二六

經售處　三友實業社　天津法租界光明社對過

抵制他的冷已佈置妥當備有細平呢緞裏男大氅美麗而壯觀定價特別賤

每件卅四元五

梨棧花旗商店二樓西服部啓

優美露

婦女藥中之王

（各大藥房均有出售）

毋庸嫉妒他人之嬌容急宜揮發自己之麗！查月事不調經期不準或失之過少或忽告停頓則致多病例如神經衰弱失眠貧血等症遂使胃口不開頭痛眩暈精神疲憊由是漸失血色容貌愈爲衰老

「優美露」功能調經種子通經活血經調血活則膚顏鮮麗康健逾恒青春長駐

瓜同腦克司　乃最安善無害之安眠良藥　能使人人得有安穩之睡眠　藉以清醒其頭腦

每管內裝二十片　各大藥房皆有出售

中國總經理　德商美最時洋行

（九）

煤油公司招聘經理

敝公司經理美國油礦火油銷售華北各省招聘外省及各縣分經理商號如蒙函索詳章照寄不誤特啓

天津華北公司英租界中街英工部局對過一百七十二號樓上便是 C

大陸銀行　股本五百萬元

營業　經營商業銀行一切業務兼營儲蓄信託貨棧保管等附業

總分行　天津北平濟南青島……上海

犧牲血本之大減價

本號爲減輕存貨起見舉行特別大減價自國歷一月十五日起所有各貨……

天津花柳病診療所

買賣地皮房產者注意

基泰工程司

▲承辦各項建築工程設計繪圖監工測量估價

▲兼辦買賣地皮房產　凡有委辦請至本工程司登記洽商可也

▲天津總事務所　法租界基泰大樓　電話三〇七七三號

▲南京事務所　府東街青年會旁

▲上海事務所　寧波路四十號四樓

▲遼寧事務所　大西邊門外三經路口 M

裕泰綢緞部

設法租界梨棧大街

非常大賤賣

頭號經緯綢	每尺一元一毛
頭號真毛葛	每尺一元一毛
各色軟緞	每尺八毛
加闊洋縐	每尺七毛
南華絲葛	每尺四毛
各種美麗縐	每尺二毛八
加重十兩綢	每疋四元五毛

一月十一號起三星期

各種斗篷特別減價

名目繁多不及細載 C

元隆

估衣街本號照常營業

老商店　誠實無欺　仍遵古道

統銷　綢緞顧繡　呢絨布疋

臨時售貨處

精做　中西服裝　斗篷大衣

新精神　營業方法　力求合時

法租界四號路交通銀行對過　卽過萬國橋藍牌電車第二站

電話三一一九四

世界紅卍字會天津分會緊要啓事

啓者頃接交通部臨淮電報局武恭安君來函自稱爲本會會員宣言抗日　查本會定章專以辦理慈善爲宗旨不談任何政治凡會員個人言行均由本人負責與會無干現查本會會員並無武恭安其人特此鄭重聲明以符會章

中國銀行

竭誠爲社會服務

努力謀顧客便利

冠生園爲藥製陳皮梅警告 天津發現「寇」生園

本公司基本出品藥製陳皮梅商標已經國民政府商標局註册給予取得法律上之保障及專用權在案乃近有不逞之徒弁髦法紀竟敢在平津一帶用「寇生園」名義及擅用生字商標仿照本公司出品色紙形式售賣欺騙顧客希圖漁利殊屬有害本公司營業及信譽除登報警告外并從事偵查其秘密製造機關決用法律對付不予寬貸希望顧客諸君注意買牌該「寇」字謹慎本品勿受愚弄而影響健康是爲至禱

上海冠生園食品有限公司謹啓

經濟新聞

金融

標金先俏後疲
較前續跌五兩九錢 大條返漲美銀平定

【上海二十日電】金市先俏後弱、早市開九十二兩五、市氣堅俏、上騰二兩三、旋各帮相繼脫出、匯價報小、市氣轉疲、銀價上漲、跌至八十五兩二、遂後至一厘不振、收盤仍爲八十五兩二、午後市氣益疲、各帮均退縮不前、開盤即跌一兩七、旋某大戶收買現貨、回漲二兩、但市塲終無起色、陷於沉悶中、至收盤時略見疲軟、結果較昨跌五兩九錢、茲錄全日行市經過如次、早市開盤六百九十二兩五錢、最高六百九十四兩八錢、最低六百八十五兩二錢、收盤六百八十五兩二錢、午市開盤六百八十三兩五錢、最低六百八十三兩五錢、最高六百八十五兩五錢、收盤六百八十四兩九錢、

【倫敦十九日電】大條銀行市、近期爲十九便士又十六分之一、漲八分之一便士、遠期爲十九便士又十六分之五、漲八分之三便士、

【紐約十九日電】銀塊合美金行市、開盤二角九分又二分之一、收盤二角九分又四分之三、不變、

昨日本埠足金行市、每兩合洋九十三元、跌一元五角、

津洋厘又落

昨日本埠銀元行市、
開盤 六錢八分八厘八七五
最高 六錢八分九厘
最低 六錢八 八厘三七五
收盤 六錢八分八毫七五
每萬跌三兩七錢五、

上海洋厘堅漲

【上海二十日電】洋元行市、早市開爲七錢一分六厘六二五、午市開七錢一分七厘一二五、每莊開八兩七錢五分、銀拆早開一錢、午開六分、跌三分、

平錢盤現落票漲

【平訊】昨日(二十日)錢市交易平和、成交一百三十餘泡(每泡合洋七十二元)、錢盤價格、現銅元下落、銅元票上漲、結果較前日、現銅元每元多合五文、銅元票少合二十五文、茲將行市列下、

㊀現銅元、開盤三十八吊八、收盤三十八吊九五、

㊁銅元票、開盤三十八吊九、收盤三十八吊八五、

債券

滬債開拍均下跌 裁兵公債跌三百元

【上海廿日電】本市華商證券交易所各債除四捲、念關鹽稅下期、漲餘多猛向下落、

上午第一市開盤

◆九六公債(一月)開盤六元、
◆九六公債(一月)收盤五元八角、
◆六厘(一月)開盤二十七元、
◆六厘(一月)收盤二十七元、
◆關稅庫券(一月)開盤二十九元、
◆關稅庫券(一月)收盤二十九元、
◆編遣庫券(一月)開盤二十七元二角、
◆編遣庫券(一月)收盤二十六元二角、
◆編遣庫券(二月)開盤二十七元一角、
◆編遣庫券(二月)收盤二十七元、
◆裁兵庫券(一月)開盤四十一元六角、
◆裁兵庫券(一月)收盤四十元零五角、
◆裁兵庫券(二月)開盤三十七元七角、
◆裁兵庫券(二月)收盤三十七元二角、
◆關短(一月)開盤三十九元九角、
◆關短(一月)收盤三十八元四角、
◆關短(二月)開盤三十八元八角、
◆關短(二月)收盤三十八元八角、
◆善短(一月)開盤三十四元六角、
◆善短(一月)收盤三十二元二角、
◆善短(二月)開盤三十四元四角、
◆善短(二月)收盤三十二元五角、
◆四批捲烟(一月)開盤三十元零七角、
◆四批捲烟(一月)收盤二十八元九角、
◆四批捲烟(二月)開盤三十一元五角、
◆四批捲烟(二月)收盤三十元、
◆念關(一月)開盤三十元零九角、
◆念關(一月)收盤三十元零二角、
◆念關(二月)收盤三十一元五角、
◆念關(二月)收盤三十元零九角、
◆念統(一月)收盤三十一元、
◆念統(一月)開盤三十元零九角、
◆念統(二月)收盤三十元零二角、
◆念統(二月)收盤二十九元八角、
◆關稅庫券(一月)開盤三十一元五角、
◆關稅庫券(一月)收盤三十元零四角、
◆鹽稅庫券(二月)開盤三十一元、
◆鹽稅庫券(二月)收盤三十元零三角、

下午第二市

◆九六(一月)開盤六元、收盤六元、
◆六厘(一月)開盤二十七元三角、
◆關稅庫券(一月)開盤二十七元、收盤二十七元、
◆編遣庫券(一月)開盤二十五元五角、收盤二十五元二角、
◆編遣(二月)開盤二十六元二角、收盤二十六元一角、
◆裁兵(一月)開盤三十九元、收盤三十八元五角、
◆裁兵(二月)開盤三十七元三角、
◆關短(一月)開盤三十六元七角、收盤三十七元三角、
◆關短(二月)開盤三十七元一角、收盤三十七元七角、
◆善短(一月)開盤三十一元六角、收盤三十二元六角、
◆善短(二月)開盤三十二元九角、收盤三十三元三角、
◆四批捲烟(一月)開盤二十九元七角、收盤三十元〇二角、
◆四批捲烟(二月)開盤二十九元、收盤三十一元、
◆念關(一月)開盤二十九元六角、收盤二十元〇六角、
◆念關(二月)開盤三十元〇五角、收盤三十一元三角、
◆念統(一月)開盤二十八元二角、收盤二十九元六角、
◆念統(二月)開盤三十元〇一角、收盤三十元〇六角、
◆關稅庫券(一月)開盤二十九元四角、收盤三十元〇六角、
◆鹽稅庫券(二月)開盤三十元〇五角、收盤三十一元七角、

結果較前比較

▲九六(一月)開盤跌五十元、
▲六釐(一月)開盤跌一百四十元、
▲關稅(一月)開盤跌一百五十元、
▲編遣(一月)開盤跌一百九十元、收盤(一月)跌七十元、
▲裁兵(一月)跌三百七十元、收盤(二月)跌二百元、
▲關稅(一月)跌一百元、收盤(一月)跌百三十元、
▲善短(一月)跌二百元、收盤(一月)跌一百二十元、
▲批捲烟(一月)跌八十元、收(二月)跌十元、
▲念關(一月)跌四十元、收盤(二月)漲三十一元、
▲念統(一月)開盤跌四十元、
▲鹽稅(一月)跌八十元、收盤(二月)漲七十元、

平九六債 轉趨下縮

【平訊】證券交易所、昨日(二十日)市塲中公債交易情形、茲特述之如下、

▲前塲現貨、九六交易、市塲中因於前晚、接得上海華商證券交易所來電、謂停付內債本息事、已成臨井、故人心轉安、交易所遂亦佈告市塲、自二十日起、恢復交易、而此間爲求兩地劃一計、乃亦隨之開做、至於全塲成交額、固仍不振、但尚能適中、計共成交有十二萬、而價格趨勢、其上海上午電報債價到平、九六近期報五元八角、較放假前跌有七十元且其餘一切整理各債、亦多大落、頗跌一百餘元因之此間一般經紀人在此廢曆年關在即、銀根吃緊、本又皆覺忐忑不安之際、況滬債既如是、故尤均退縮不前、不欲從事買賣、即欲從事問津、是以行市、遂竟隨之急轉下落、計由六元一角開做、旋又小至六元最低價、旦乃略向上升、會漲至六元一角五分最高價、迨至收盤、爲六元一角二分五、結果較前日市暗價、計每萬跌四十七元五角、其餘債又未開做、茲將前塲行市列下、

(前塲現貨)

▲九六公債 開盤○六一、續報最低○六○、○六一、最高○六一五、○六一二五、○六一五、收盤○六一二五、

▲後塲現貨、九六交易、全塲成交僅六萬、又念轉清淡、價格趨勢、因上海下午電報債價到平、已多較上午爲高、且下午一盤、亦突開而、因之此間經紀人、見滬市氣既稍好起、故此間亦隨之略振、惟較前晚暗盤、尤念下落、計由六元一角開做、亦即當塲最低價、乃速速上漲、迨至收盤時、漲至六元二角一分五、結果較前晚暗收盤、計每萬漲十元、較前塲收盤仍漲三十七元五角、茲將後塲行市列下、

(後塲現貨)

▲九六公債、開盤最低○六一、續報○六一、一五、○六一二五、○六二、收盤最高○六二一五、

匯兌

津申電匯不變

昨日本埠津申電匯規銀行市、開爲一千零四十九兩、不變、

本埠對外匯兌

昨日本埠對外匯兌行市如左、
倫敦(先令)一先令十一便士又十六分之七、
紐約(美金)三十三元又八分之七、
日本(行化)一百十二兩、

上海對外匯兌

【上海二十日電】本埠對外匯兌行市、計掛牌倫敦一先令十便士又四分之一、日本一百十六兩又二分之一、實價倫敦一先令十一便士又十六分之七、日本一百十五兩、收盤倫敦一先令十一便士又十六分之九、日本一百十四兩、

棉紗

上海期紗微弱

【上海一月二十日電】

	前塲開盤	後塲收盤
一月	一五五、八	一五五、四
二月	一五六、零	一五六、零
三月	一五六、九	一五六、四
四月	一五六、五	一五六、一
五月	一五六、四	一五五、九
六月	一五六、四	一五五、八

上海棉花略疲

【上海一月二十日電】

	前塲開盤	後塲收盤
一月	三二、二零	三二、一零
二月	三二、四五	三二、七五
三月	三一、九五	三二、九零
四月	三三、二五	三三、一五
五月	三三、四零	三三、四五
六月	三三、七零	三三、六零

紐約棉價趨縮

【紐約一月十九日電】

現貨	六、八零
一月	六、六五
三月	六、七四
五月	六、八八
七月	七、零五
十月	七、二九
十二月	七、四六

[illegible]銀行 公積金一百八十萬元 代理處 漢口南京無錫杭州 其他各埠及國外均有代理店及特約通匯機關

老九章綢緞莊啟
之平時減價不同惠顧諸君速請光臨時機難再幸勿錯過法租界明星戲院旁電話三三二九九

專治花柳病皮膚病性病 兼治內外各科 最新法[illegible]
主任醫師劉韶忱 醫師殷壽增
時間上午九時至下午九時 法租界[illegible]道東亞醫院對過 電話三三九三一

潔白牙齒
今有一迅速新法

牙齒黃汚蛀朽與牙齦不健全・皆因口腔有病菌・惟固齡玉牙膏能殺菌除垢・使牙潔白・牙齦紅堅・日用乾牙刷・刷牙三日・每次半寸・用固齡玉二次・刷牙三日・對鏡自覽・便知光潔三倍・固齡玉入口即成濃沫・滿佈牙縫・殺菌惟盡・刷後滿口涼爽・誠爲潔牙妙品 (二八○)

各大藥房百貨商店均有出售
美商同益洋行經理 上海外灘二十四號

贈券
本券上郵票五分寄上海郵箱一五六七號固齡玉牙膏部
姓名
住址
(廣二八○)

固齡玉 消毒牙膏

中原公司 總店旭街
法租界第一分店 在二十五號路華中路惠中飯店右旁
由國歷十二月二十一日起
兩店同時舉行
特別大減價三十天
營業時間 總店由上午十時至下午八時 分店由上午十時至下午十時

天津英租界中街
英商
福利公司
電話三三一一六

大減價露佈

男貨部
純毛花襯衣按半價出售每件自五元二角五分起不等
純絲睡衣每套僅售洋十五元
新式高等氈帽按原價八扣每頂自十二元起
絲領帶圍巾手套按原價八五扣
鵝絨氈帽按原價七扣八扣不等每頂售洋自十二元起
汗衫手杖等按原價八五扣
純毛草球高筒襪每雙僅售洋四元五角
毛製禦寒短衣每件僅售洋六十七元五角
斯德森牌氈帽每頂僅售洋十五元
純毛白手套每付僅售洋三元五角

女貨部
精美手提包按原價九扣出售
白屋牌高筒女絲襪計兩種
純絲襪每雙僅售洋四元七角五分
純絲線口襪每雙僅售洋三元九角五分
各色電光絨女衣料每碼僅售洋五元二角五分
素純絲絨女衣料每碼僅售洋十二元九角五分
花純絲絨女衣料每碼僅售洋十六元五角
六十吋寬純毛細嗶嘰每碼僅售洋六元五角
英京名廠製孩童皮鞋每雙僅售洋自二元五角起不等
各色絲緞條每碼僅售洋一角五分
花絲辮每碼僅售洋自五角起
純毛女手套每付按原價九扣

木器部
冬季應用窗簾嗶嘰計紅綠藍三色
五十吋寬每碼僅售洋五元五角
七十吋寬每碼僅售洋六元七角五分

地方新聞

廢曆年將屆 滄縣香火頓盛 城隍廟擁滿善男信女 小販利市三倍

【滄縣十九日通信】滄縣城隍廟、每年歲末、例有冬會、自廢曆十二月初一日起、至月終爲止、香火甚盛、每日善男信女、成羣結隊、紛往叩首求籤、默求天祐、而各小攤販、均乘此際、至該廟營業、莫不利市三倍、尤以香燭販爲最得利云、又恩德當店、亦以年關在邇、民衆典質衣物、在此隆冬、亟須回贖、遂於日昨呈奉官廳、減息一月、以便貧民贖當云、

通縣學生 反日激烈 跋涉至寶坻 講演日暴行

【寶坻十六日通信】北通縣河北十師反日救國會因暴日侵略日甚、特利用此寒假期間、派員來寶從事宣傳、曾於一月十四日向各處散放傳單、並於日昨假縣黨部禮堂、開寶坻縣各界反日大會、參加者縣政府、縣黨部、縣立高小、模範小學、及各民衆團體、不下三百餘人、主席張春藻、特約講演楊縣長劉公安局長、及十師劉代表、態度激昂、異常憤慨、講畢遊行、路經舊城隍廟街、白衣庵、北街、糧東街、雲路、東街、南街、西道、十二時回縣黨部、沿途高呼口號、到處講演、回黨部後、十師同學分配工作、將全縣分成七區、即七支隊、城區隊長徐寶仁、大口屯區隊長魏繼會、新河鎮區隊長劉紹麟、新集區隊長張信孝、新開口區隊長劉榮文、黑狼口區隊長霍鍾錡、王卜莊區隊長龍德霈、以後將從事積極反日救國工作云、

寶坻各區 應攤款項 縣府令繳納

【寶坻十一日通信】本縣政府昨召集二次縣政會議討論事項、(一)北平師範肄業生張志起、保克捷、赴江浙南洋遊歷、請補助案、決議、每名撥付津貼洋七十元、由教育借金支領、(二)財務局職員撥付獎金案、決議、撥洋一百四十元、由息金項下支付、(三)籌測自治經費案、決議、暫照舊案辦理、(四)警察訓練所二期經費案、決議、暫由行政預金借墊、俟由各區攤補、(五)各區應攤各款拖延案、決議、令由各區區長負責迅速繳交、

用電器備早餐
清潔省時方便
本局自製各品
價目格外從廉

英工部局電務處啓 中街一百七十五號 電話三三六五六號

美麗皮膚如有出售

假使美麗皮膚可以論塊買來携回家中貼在臉上那麼只要有錢誰都可望標緻豈不是好可惜這是做不到的啊然而製便新皮雖然買不到你仍可以廉價迅速而且快樂地得此新皮其法卽是採用

如意膏 使皮病速愈新肌速生因此膏係最新科學療膚神品統治疹癢疥癬以及一切其他皮病浙江龍游十字街程大源布號葉君耀銘云「鄙患紅疹滿面歷有多年百治罔效近數如意膏數次竟得霍然全愈復我本來面目眞可感也」如意膏清源滋潤止痛生肌以之治療一切皮病皮傷均奏神效 遠東總發行上海江西路四五一號韋廉士醫生藥局 各藥房均有出售每盒七角郵費免取

RHODINE

洛定片

一 止各項痛 偏正頭痛 牙痛 婦女經痛 骨節痛瘋

二 退各項熱 發熱 流行性感冒 傷寒

每日服二至六片 依病情而定 分數次溶少許溫水服下

中國總經理 上海 漢口 天津 立興洋行

北洋大戲院

法租界二十七號路 電話三零四九九號

特請伶界大王暨承華社全體藝員每晚登台準演拿手好戲

名震環球伶界大王 **梅蘭芳**

青衣 魏蓮芳　花衫 朱桂芳　第一武旦 姜妙香　著名小生 王鳳卿

青衣 姚玉芙　花衫第一 蕭長華　著名小丑　花旦 諸茹香

朱湘泉 劉連榮 扎金奎 孫甫亭 律佩芳 李春義

一月廿七日(星期三)夜戲

朱桂芳 朱湘泉 扎金奎 **無底洞**

王鳳卿 李春義 姜妙香 **取城都**

梅蘭芳 魏蓮芳 姚玉芙 **俊襲人**

一月廿八日(星期四)夜戲

朱湘泉 朱桂芳 楊春龍 **打瓜園**

蕭長華 王鳳卿 扎金奎 李春林 李春義 姜妙香 梅蘭芳 諸茹香 **春燈謎** 另贈說明

一月廿九日(星期五)夜戲

朱桂芳 姜妙香 諸茹香 王鳳卿 梅蘭芳 蕭長華 扎金奎 姚玉芙 梅蘭芳 諸茹香

孫甫亭 劉連榮 郭春山 劉連榮

取金陵 **岳家莊** **法門寺** **刺虎**

現已售票 樓下前排三元 後排二元 樓上前排二元 後排一元 包廂十五元

天寶金店設立分店啓事 本店向設日租界今爲便利主顧起見特在法租界二十六號路口

調查全國戒烟藥

天宮影院

法界勸業場樓上電話三三六四八

今天日夜准演(星期四五六)

武術愛情國產佳片

馬戲女

精武馬戲班女班主、村民出衆、貌尤美麗、閙常至劉家莊獻技、村中少年劉某、一見鍾情、曾觀衆中有黑風寨土棍之妹、頗垂青於劉、劉固不爲動也、於是刼劉以行、馬戲女赴黑風寨、將以拯劉、爲土棍所刼、將行無禮、女乃刺殺土棍、時馬戲女之父率衆至、遂毀黑風寨、而與劉結婚焉、

票價早晚 日場一點三刻 夜場九點一刻 一律一角

新欣電影院

大注意

本院現在安裝最新式片上發音有聲機器並已定妥中外著名有聲影片百餘套所定票價特別低廉現在加工修理有聲機房所有無聲電影暫行停演

布路洋行

印度綢緞莊

本行運到大批絲絨花素綢緞顏色新奇爲酬謝主顧一律大減價一個月

特別大減價

天津英租界中街二四八號 電話三局三二七二號

春和大戲院

今天日夜映演電影

國家第一公司出版

大明星白郎士維華茜樂夫巴內德斯主演偵探名片

酒窟偵探案

內幕情節驚險萬狀欲知美國禁酒種種黑幕詳情不可不看

片內註有中文說明

特別加演新奇笑片

巧捉大小買波林

大戲預告

李春恆 張德俊 王少樓 胡碧蘭 趙化南 陳桐雲

二十二日夜場 葭萌關 金鎖記 法場 全本借東風

二十四日日場 白水灘 捉放曹 美人計 回荆州

二十三日日場 冀州城 魚腸劍 代刺僚 探母回令

二十四日夜場 伐子都 玉堂春 全本白蟒台

二十三日夜場 英雄義 盜宗卷 慶頂珠 特煩雙齣 大審 法門寺

日夜票價 樓下前排八角 後排四角 樓上前排六角 後排三角 包廂四元先期售票

天華景大戲院

今天日夜開演

趙美英 早十三妹 晚狸貓換太子

陳蓮舫 早十三妹 晚狸貓換太子

朱小義 梁一鳴 張德發 早水簾洞 砵砂痣 十三妹 晚二十二本狸貓換太子

林曼雲 松雪芳 徐德俊 早水簾洞 砵砂痣 鳳鳴關 晚二十二本狸貓換太子

明星大戲院

今天日夜開演

浪漫風流愛情滑稽有聲片

白蒂康崖 瑪麗鄧肯 (合)

珍妮洛芙 義安克斯 (演)

外交秘史

不能供我衾裯之樂，安能禁我繾綣之情，老爺可以休矣。

露水夫妻那能長久，曖昧之情尤難專一，夫人不亦愚乎。

外交大臣的夫人、驕而且蕩、陸軍大臣的夫人、蕩而且驕、可憐的巴倫、被兩個又驕又蕩的夫人包圍、其窘於應付、疲於周旋、可想而知、

春光瀲灩 春意融融 如坐春風 撩人春思

綺色爛爛 綺香裊裊 如入綺夢 動人綺情

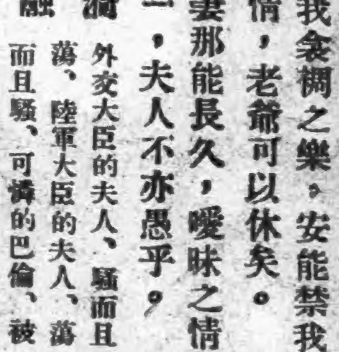

特別加映

軍營滑稽大笑片 史愛梅主演

倒霉蛋

筆畫有聲滑稽諧片

北洋大戲院

一月廿一日星期四大戲預告

初次來津著名秦腔青衣花衫坤伶第一青衣 **金艷芬**

花衫 **鄺縵雲**

禮聘初次來津程派正工鬚生 **程筱庚**

票界名宿第一花面 **李克昌**

星期四夜戲 哭長城 罵殿 上天台

星期五夜戲 宋金郎(團圓破氈笠) 盜御馬 遊龍戲鳳

星期六白天 汾河灣 女起解 失街亭(代斬謖)

星期六夜戲 金花洞 玉堂春 捉放宿店

票價 前排四元 後排三元 樓上一律二角 包廂二元 現已售票

德國醫學博士 **馮啓亞女士** 專門婦人內外各科

新法接生 新法戒煙 特別兒科

診所建物大街依仁里口 電話二二五〇〇

各大藥房均有出售

券

本券附郵票二分 請寄淋病叢書一册 此啟 天津法界紫陽里六十號 或北平東城燈市口西口 柯爾登洋行

姓名
住址
蓋章

蛺蝶電影院

今天早晚開演兩場（五點半　九點廿分）

佛克斯公司珍貴鉅片

英俊男星哈勃來德　影界泰斗馬斯麥翰　玲瓏嬌媚桃樂斯　美女明星嬌丹　精心合演

青年罪

此為青年作無數箴規之偉大名劇
此為青年開一條明路之燦爛影片
富於肉感性健康美青年男女
舞蹈嬉戲令人觀之心馳神往
富於麻醉性迷惑性摩登情侶
歡歌蜜語令人聽之意戀魂銷

▲給青年最大安慰和感動！
▲給青年沉重打擊和鼓勵！

新新電影院

今天早晚開演兩場（三點一刻　九點一刻）

最新愛情哀艷有聲傑作

哥倫比亞大學教授約翰斯根生平得意唯一名著

康納格爾　葛麗杜賓　主演

環球公司七大著名明星合作鉅片

二美奪夫

多才文君善懷妒
正喜鴛鴦偕永宿
夜雨更深筆猶動
良人強作程門雄
忽傳郎君有外妻
忍心仳離私縱慾
花叢不少追芳蝶
此女飽受風流劫
回首舊年好風流
香淚濕透青衫袖
市虎橫身竟未殞
滾滾流泉永嗚咽

光陸電影院

特一區起士林對過　電話三局三〇〇〇

艷絕

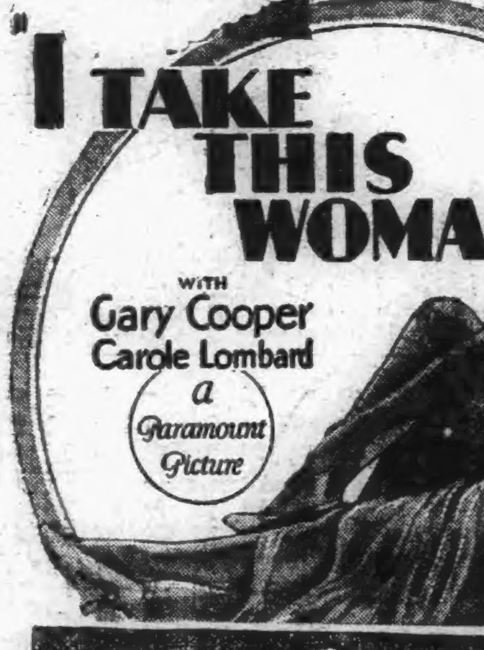

今天日夜三場

香艷溫馨膩情熱愛聲白巨片

派拉蒙公司新出品

賈雷古柏　珂拉林巴　合演

▲寫慾念與愛情的抗爭　情的陶醉　愛的迷戀　心的感覺　性的衝動
▲以離奇曲折的情節寫一段兒女的情史
▲用深刻偉大的寓意來警告虛榮的青年
▲寫外誘與內心的衝突

奪艷郎

情甜意蜜骨酥髓溶

是色與情之綜合——是性與慾的解剖——

▲愛情是她生命中缺乏的甘露
▲環境是她唯一猙獰的魔鬼
▲她打破了重重的障礙達到情天的美境享受甜蜜的人生

人非草木誰孰無悍當其發也如狂風烈焰如水潰山崩遏不可制不能非滿其情慾而後已

價目

第一場　樓下五角　樓上七角　幼童三角
第二場　樓下五角　七角樓上　一元　幼童三角
第三場　樓下七角　一元樓上　一元五角

本院銀聲如蒙索閱請將尊址示之當按期奉上不取分文

歌場春色

國產第一部集合電影家藝術家文學家歌曲家的心血作成更用最完美的真正慕維通有聲電影機攝製成功的有聲對話巨片

▲本片中之歌舞
楊耐梅……寒夜曲
宣景琳……（一）青春之樂（二）江南好（三）棟花風
徐琴芳……芳草美人曲　吳素馨……蘇三起解
浦驚鴻……舞伴之歌　紫羅蘭……紫羅蘭舞
▲本片中之名人演講　朱子橋先生……王曉籟先生

河北電影

今天開演兩場　日場三點一刻　夜場七點半

王謝燕　楊依依　主演

寓言派的滑稽影片理想化的神秘作品

奇情趣事　別開生面　熱鬧滑稽　寓意深刻　神秘驚險　想入非非

飛行鞋

▲警世益智　▲國產佳片

▲為父母者觀之讚嘆
▲為子女者觀之感悟
▲描寫小兒女之活潑天真、骨肉間之至情至性、情事哀艷、令人感動、
▲巨人國之希奇百怪、為全片造成神秘空氣、加以穿插滑稽、演來十分好看

光明大戲院

今天日夜開演兩場（三點一刻　九點一刻）　每逢星期六星期日加演特場五點半演

▲新歌新舞新滑稽　▲極美極艷極解頤　▲收盡人間聲色妙　▲無邊春色畫中窺

歌舞新紀錄

▲有舞皆新　▲無歌或舊　▲新式創造　▲總集大成　▲劇藝明星　▲羣芳新會　▲龍翥鳳婉　▲擷精萃華　▲賞心悅目

宏偉盛大　歌舞巨片

小曲大譜、獨唱合唱、細聲巨響、齣齣都是未曾聽過的妙音、輕舞飛舞、艷裝淡裝、單雙聯舉、樣樣都是未曾見過的美色、
▲歌舞昇平、係福克斯公司明星所演、此片係福克斯公司明星之外加入戲臺舞榭明星所合演、故更為完美盛大、
▲本片特別之處、係以一段極滑稽之故事為綱、而加以零碎整班大場小場之歌舞、整個看、是一套極偉大美艷之滑稽劇、逐個看、是數十場大小歌舞劇、

價目　前排三角　後排五角　樓上六角　包廂八角　日夜同價

平安電影院

今天日夜開演兩場　日場五點半　夜場九點二十分

◎殺氣沖霄　◎浩氣凌雲

勇武大明星　彭里昂
妖艷女明星　珍哈麗
「四子從軍」主角　郝爾
主演

▲警析江河　▲勢崩雷電　▲山川震眩　▲日月無光　▲驚天動地　▲空前絕後　▲希世巨構　▲愛國偉片

HELL,S ANGLES

聯美公司出品◎本院獨家開演

雄視天下之慷慨悲壯征空血戰大集團流芳影史之神聖莊嚴英勇無敵上將軍

空戰！陸戰！

地獄天使

血戰！實戰！

▲有艷麗之五彩
▲有壯美之劇情
▲三千尺上空流血．死為鬼雄．
▲在百萬軍中捐軀．殺身成仁．
▲傷心慘目　鳥無聲兮山寂寂．鬼神聚兮雲冪冪．日光寒兮草短．月色苦兮霜白．
▲長空喋血　飛機與飛機相搏、飛機與齊伯林飛船大戰、爆炸機擲彈、營房炸為焦土、千百隻戰機對壘、天空變成地獄、慘厲的殺伐、壯烈的犧牲、
▲三千萬資本[illegible]作彈雨硝煙
▲集專門家八十三人協製三年
▲英美德三國歐戰名將作顧問
▲男女演員一萬人空前大動員

價目
（日場）前排五角　後排七角　樓上一元
（夜場）前排七角　後排一元　樓上一元五角

最殘暴的世界戰爭
搬到銀幕上重演
殺氣沖霄的地獄天使
今日在平安公映

聯美公司衔片「地獄天使」、在津出映一節、業已數誌本報、茲該片定於今日在平安院正式開演、爰再略述其攝製梗概、以資介紹、

據美國影戲雜誌之調查、「地獄天使」之第一尺影片、實攝於一九二七年之秋、惟出版公映、則在一九三一年、故其攝製時間「共爲四載、而編劇排練及其籌備時日猶不在內、是爲電影史中攝製期最久之影片、所以然者、其故有二、(一)初攝時、尚爲無聲片時代、及半、而有聲片發明、然製片者猶以爲聲片不足恃、仍繼續拍攝內景、既告成、則聲片已取靜片地位而代之、於是所攝皆歸無用、時片中戰爭部份、尚未着手、而他廠之空戰影片、悉已上映、且享名者甚多、製片者、審時度勢、乃毀棄最初計劃、改編劇本、另聘主角、重新從頭拍起、並選定劇中愛情部份爲五彩片、以前二年之心血金錢盡付東流、(二)此片戰爭、並非虛構、所演爲歐戰中最劇烈的英德空軍戰役、是故一切攝製計劃、皆待當時空軍將領決定、所用戰機八十七架、皆購自歐洲、(悉屬大戰時舊機)其中最大之德國爆炸機、確爲戰時之物、凡此諸項籌備、均需甚久之時間　攝製中、駕演員墮機喪命者凡四人、加州政府因派員監攝、工作艱辣、亦可想見、此所以攝製時間乃需四年之久也、

再該片用欵數目、據調查爲美金五百萬元、而製片家自身宣布則爲八百萬元、要之、亦爲從來靡欵最鉅之作品、若以國幣計之、總在兩三千萬之間、亦云偉矣、

環球驚險影片
將陸續到蛺蝶
最近將映演「野蠻世界」

在銀幕史上負有悠久歷史的「環球公司」、它出品的紀錄、好像一個具有絕大天才的作者、是不平凡的、是奇突的、一九三零年名片公選、環球的出品居了首席、一九三一年、環球的名片如Frankenstein、呼聲又最高、現在我們且把他幾部最驚人的名片介紹於後、

㊀非洲實地攝影的「野蠻世界」

深入蠻荒九千里、實地攝製成功的「野蠻世界」、不久將要來津了、以前我們在本欄也曾介紹過兩次、它是新奇的驚險的、百分之百令人提心吊膽的產品、野人與豹子驚人的血戰、千百鱷魚追襲獨舟、火山爆發、所有人畜同歸於盡、宮殿之毀、海嘯地動、非蠻悲噗美人血、野蠻五子的虐政、千萬驚險、種種奇觀、一齊從人類罕到的非洲腹地搬到你的眼前、銀幕的萬能、同時也是環球百餘攝影隊不怕死的偉蹟、此片在上海連演兩三月、影片恐有損壞、現已由美國新訂新烤貝、將於舊曆年中在蛺蝶作處女演、

(未完)

(一百廿七)

(寅)武生(四)(十)(三)　李吉瑞

曾記二十年前、記者同友在大觀茶園旁、天福樓羊肉館晚餐、正値炎夏、暑熱異常、未至吃完、忽然傾盆大雨、正愁難以回家、適聞大觀鑼鼓之聲、知已開戲、故同友往觀、蓋半爲避雨耳、

園中觀客　歷歷可數、園主本想停戲、因已賣之座、不肯言去、是以勉强開台、以大雨如注、演員未到者居多、遂不能照固定之戲碼扮演、尙記中軸爲何罕寶長板坡、大軸係吉瑞霸馬湖、長板坡以罕寶未到未唱、竟有十餘青年學生、赴賬房退票、霸馬湖上場、由開樵起、本來雨大座少、在台上唱不上勁、而又不能不出而敷衍、始截頭去尾、僅唱開樵、訪稽、酒樓、三個節目也、本年夏間、以北洋主人之堅約、會

短期演唱　數日、演連環套之夜、華界正値因石軍之變、宣布戒嚴、而來觀者、仍未減少、因看吉瑞一齣全本連環套、在租界住一夜旅館、可見其聲價矣、蓋以李氏與津中人士、未見於紅氍毹上者、數年之久矣、且因由劉永奎飾竇爾墩、褟四立飾朱光祖、搭配整齊、機會難遇、更因吉瑞年事已高、觀者咸抱猶一回少一回之想、是以一般戲迷、趨之若鶩、爭先座上一聆其音也、李氏尙有一種奇癖、愛唱

打魚殺家、黃金台、賣馬三齣文戲、在李氏以爲此三齣文戲、可以說未有一人貫成、唱時仍必須由張黑劉永奎二人爲配、方合心意、眞令人不可思議也、論李氏聲安騷亮、唱幾句悲調式搖板、頗有燕趙悲歌之聲、尙値得令人贊賞、使人聞來可生無限感慨、若卽正式大唱文戲、不但與盛名有乖、且可說是太不自量、

李薰風著

第十一回　把劍添愁樓空人已去　拈花微笑酒醒夢猶寒　(三)(〇)(六)

何處長看太太之意似已軟化。便摸出懷裏的一本支票簿。取起桌上的毛筆簽了一張八百元的支票。蓋上一顆紅圖章。扯了下來雙手遞與何太太笑道「八百元支票簽好送你。請你念夫妻之情幫我這回忙」何太太一看也不看的扭過頭去道「我不要你的臭錢」何處長知道太太的脾氣。笑道「我放在桌上了」就把這張支票放在桌上。自己起身到隔壁浴室裏洗了一回澡。出來時再看何太太業已解衣上床。桌上的支票已然踪跡不見。自己暗暗歡喜。也解下衣履上床安歇。

次日何處長醒來。紅日滿窗。天色不早。見太太不在床上。喚進老媽詢問。老媽說太太一早起來打扮得齊齊整整的。坐汽車到鄭宅去了。何處長知金錢發生效力。太太受人之託。忠人之事。已去與鄭慧珍接洽。自己穿衣起床。略事盥嗽。吃了點心。坐在房裏靜待太太的回音。候到紅日西下。才見何太太一個人一臉笑容的走進房來。何處長起立相迎道「太太辛苦了。我在這裏恭候你的回報呢」何太太見何處長如此性急。故意做弄他道「我有甚麼辛苦可言。早起出去到播威洋行買得這只鑽戒。你看光頭可好」說着揚起右手來在何處長眼前一閃。果然無名指上加了一只晶光閃爍的小鑽戒。何處長拉住她的手。草草的看了看。笑道「這只小鑽戒還看得過去。你花幾百元買的」何太太仰起頭笑道「你且猜猜看。我瞧你眼力如何」何處長見太太不慌不忙的。祗談些無謂閒言。自己非常心急。便馬馬虎虎的猜道「這只鑽戒在六百元以上。七百元以下。至多過不了八百元」何太太笑得花枝亂顫道「還是你心裏有數。我不多不少。花了整整八百元」何處長乘勢也笑道「你不是到鄭宅找鄭小姐去了麼。我急欲知道你們的談話。請你告訴我。鄭小姐今天來不來」何太太笑了笑道「你怎的知道我到鄭宅去了」何處長笑道「我問過老媽」何太太哼了聲道「我也是該死。祗顧在播威洋行挑揀鑽石。與那外國人掂斤播兩的計較價值。竟把此事忘了」何處長急得搔頭道「你爲何不先辦正事呢」「看你急得這副醜面孔。實話告訴你。鄭宅我是去過了。去的時候她還高臥未起。我坐在床前和她談話。請她今晚到我們家裏。我做主人請她吃飯。她先推脫。我說今晚有姓羅的約她到正昌飯店。分不開身。後來我假意騙她說今天是你的壽辰。家裏湊幾位至友快樂一宵。她才答應與我一同出來。她却說起了床要備辦幾色禮物才好到我們家裏。我見她誠心誠意。不致變卦。就此向她致謝。先一步回來。你說我的計劃好不好」

分類廣告

本欄廣告每格以五號字六行爲限每日刊費大洋四角三日起碼每月八元

出售

普利洋服店　法界麗泉池旁　歡迎　行員　學界　電〇〇一五

純種小狼狗　數頭將及一月　公狗每頭售洋二十五元母狗售洋二十元如欲購者每日上午十時至下午四時可至英租界民園四十六號路六號王宅任意選擇莫失良機

吉房廉價出售　茲有樓房一所坐落英租界達文波路共計六樓六底地窖汽車房衛生澡盆俱全如欲購者請至英租界黃家花園福順里四十八號接洽

廉售鹽業銀行股票　茲有鹽業銀行股票一張計千元年息一分原係加價購置今願照以上兩項願者請向特一區大營門八十一號王宅接洽

樓房出售　坐落法租界綠牌電車道二十六號路與三十五號路轉角郵政局門外有電車站交通極便住宅經商均極適合問法租界二十六號路一百六十號領看

華美衣箱皮鞋公司　大減價卅天　法界二十六號路交通旅館東　電話㊂二〇〇二號

德國生毛髮藥水　愛髮生毛是德國髮藥水乃德國髮業專家發明之靈藥凡頭髮稀少或禿頂及落髮之後因血枯毛孔不暢等症用此藥水擦之能新生新髮重試百驗每瓶大洋四元八角外埠每瓶寄費二角

新亞商業公司　電話二局三八四八　天津法租界新菜市東二號路六十六號　代售處法租界梨棧生春陽新新影院旁稻香村

汽車出售　今有一九三一最新式五人座六缸轎車一輛乘坐未久因車主有要事旅里故擬出讓如有用者請至法界三十號路廣德里十三號接洽可也

聘請

聘請火險經理　茲有英商某宏大保險公司聘請經理佣金從豐惟須富有經驗者最好爲合格願就者請投函本館信箱四號

招生

日語家庭教授　鄙人東遊十有四年精通日文日語茲願藉公務餘暇傳授日語往授或來舍均可簡章備有承索即奉　特二區新新里三號日語專修舍

聲明

聲明作廢　津浦鐵路車役陳明軒之職務證第二〇七二號因隨查員查票時擁擠將該職務證遺失特此登報聲明作廢

聲明遺失作廢　鄙人在天津中國銀行立有天字第一六三二五號存摺一張計洋二百〇二元五角又在天津交通銀行立有津字第二三號存單一張計洋二百七十元又在天津浙江興業銀行立有G字八九三號存單至八九五號三張計洋三百元以上各存單均憑彩珍圖章取欵茲因該章遺失除照章向各該銀行掛失更換印鑑外特此聲明作廢　顧彩珍啓

英美機器廠啓事　敬啓者敝廠于民國十六年一月十六日向啟新洋灰公司訂購洋灰三千包曾交定銀二百元爲憑惟此項收據業已失落俟後無論落于何人之手一概作爲廢紙特此聲明

遺失聲明　鄙人昨晚乘車遺失金城銀行開順和號一千四百元撥條一紙號碼爲一七四三八號除親向雙方掛失外應即登報聲明該條無論何人拾得一律作爲廢紙　諸耕堂謹啓

聲明作廢　鄙人將津市皮毛牙稅徵收第二分所第三八號巡查證遺失除呈請作廢並補發外以後該證無論落於何人之手均作無效特此登報安登科啓

聲明遺失　啓者茲因鄙人在天津東馬路郵政局儲金今將該局五八三號通儲金簿遺失除向原局掛失外特此聲明無論落於何人之手一概作廢　侯學文啓

遺失聲明　茲有本會儲戶王五九四號因不愼遺失照章由本會補單外特此登報聲明　天津萬國儲蓄會啟

趙成憲遺失滙票啟事　今由山城鎮中國銀行開出趙成憲名下山字第一九五八號天津付欵滙票一紙計洋一百元正現已遺失除照章向天津及山城鎮中國銀行分別掛失外該滙票無論在何處發現概行作廢無效特此聲明

泉姓號受盤啓事　本號今兌到法租界三號路卅五號門牌德盛居飯館全部傢俱生財以及按裝舖底等歸本號爲業即日起所有德盛居欠內欠外各種未清手續等發生概由德盛居十人劉芳負完全責任與本號無涉特此聲明

聲明

緊要聲明　於宣統二年張連瑞庭房一所坐落二區一所南門內大街業一經財政局勘測相符惟遺失老契一張無論中外人拾得作廢紙

緊要聲明　於民國十一年福安堂張賈宋素貞房一所坐落二區一所南門內大街業一經財政局勘測相符惟遺失根契二張無論中外人拾得均作廢紙

招租

出租　坐落英租界西芬道良地一畝五分長十二丈有出售四十六號路沿馬路長八丈多尺建築住宅甚爲相宜如租均可合意者請至英租界華行洋普　電話㊂零七五九號

吉房分租　茲有樓房數間座落英中街長途汽車站暖氣電燈電鈴電話自來水西式廁所等一概俱全房屋寬大如欲租者請至特一區大營門七號路十號電話三局二四四一號

飲食

美麗川菜館　本館時備各種國產時式新菜燒鴨油雞邊爐奶油廣肚燒大魚頭燕窩各種野味掛爐肥鴨行常准備菜一餐耳席主顧起見各樣和一元至八元不等本館主人白

紫竹林宴賓廳　法租界馬家口　本店特備松式點心冷熱西餐應時中菜和菜上席全侍候小賣一概俱從衆請週到價目外送隨君嘗試內輸一五七七號時通知　電話南局

醫生

陳善理　小兒科婦產科　女西醫　法界花園南四十九號所電話三〇一六六　診時間上午九時至十二時下午二時至五時急症接生隨請隨到

黃秋豪　專理婦兒科內外各科　女醫士　門診下午二時至四時出診隨請隨到　診所英租界子外　電話一百二六號

照像

美芳照相館　本月廿一日開幕　照像工精價廉專術化攝影現代式美　法租界新新電影院旁西

拍賣

亞洛洋行拍賣廣告　啓者茲定一月十六號星期六下午兩點半鐘在英租界廿二號路義品大樓下本行內拍賣成堂飯廳臥房客廳傢俱鋼琴打字機書櫃鐵箱皮包套桌立櫃被褥床單灰鼠粉菓話匣茶爐鋼古玩黑鉛衣縫紉機地毯磁刀叉洋床小孩大小保險櫃磁具零星多種本行坐車以及一切　電三二七〇七

雜件

送閱小說　國學文學新舊小說一千餘種專人送閱每月一元請速加入　天津文德讀書會　天祥小市場二樓　電話三局三八九三

感謝徐拙庵大夫　小兒半歲卽患腹瀉因治不得法五年不愈已成敗症幸大夫悉心診治得以回春特此鳴謝　段雲閣

利華放欵公司　利息輕微　信用昭著　貴賣各種珍珠首飾寶石　天津英界中街豐大樓由旁門升梯直達三樓　電話㊂三六七九　專辦珠寶典賣

旅行一覽　輪船出口日期表　◇開往烟台威海衛上海　一月廿四日　順天　太古　一月十九日　利生　和怡　一月廿一日　奉天　太古　◇開往香港廣州　一月廿一日　惠昌　太古　一月二十日　州　怡和

保產處　天津公立女醫局　專門外科　婦兒科　公立　東門外水閣電話二局二三一三　天津公立女醫局　大樓五號法界馬家口基泰大樓電話三局一九四五號　急診接生隨請隨到　助產士接生十五元

專門接生　天津公立女醫局助產學校畢業助產士王毓玉　接生費十五元隨請隨到　任址英界華陰東里一百廿六號　電話㊂三二六〇

陸觀虎醫士　門診上午八點至十二點　下午二點起至下午八點止　出診下午三點起　電話㊂二二三三號　醫室法界卅二號路泰豐里四號

診治犬貓　星期四五六日　癩癬膏　治剌癢脫毛特效大盒一元　天津法界三號路中原公司平津濟斎院　北平西四北大街

西醫俞素吟女士　產婦人科專門　專治白帶新法接生奉送產婦育嬰寶鑑函索附郵票一分只限本埠地址法租界綠牌電車道一零四號電話三零六三三

李秉之大夫　診療所　法界綠牌電車道中間一二四號電話三一一零零

鍼針蔣伯鸞大夫　鄙人多年喘疾經先生一針刺除各報端用告同病　並介紹德國大症無不針到病除　感謝人王松泉謹啓　德國里八號電話三局五十二號　七號路　法界三傳登

律師老遇春遷居

本律師已於本月二日遷往天津法租界卅三號路宏濟里二號執行律師職務事務所電話三局三一六〇號至最近法院兩庭長承辦業務所律師公費照前規則修正一律減收

律師盧益美移居

天津法租界卅三號路八十七號　電話三局三七三七號

律師李炳陽遷居

天津特別二區大馬路致遠里十號　電話四局三七一號

律師王福同

天津法界梨棧大安里四十號電話二局三三九二〇一石門接洽處大橋西勸業場綢緞處

律師包振逸盦

天津日租界旭街電車東二號　電話二局〇二九二號　馬路中東旅館北平前門外大安瀾營

律師張士駿遷居

意租界西馬路北頭　電話四局二一八號

律師夏彥藻琴西

本事務所暫寓法租界廿四號路華商公會院內臨時辦公　電話三局二六〇七九號

天津英界中街電三二二六〇三
北平王府井大街東局四十四
時間　上午九點至一點　下午二點半至七點

麝香化血丹

此藥神奇效驗名現已馳在本堂爲此假冒者甚多此丹專治婦女注意是幸此藥現在加印少主人像片一張附包丸藥之上購者注意經閉不通三五個月不見腹中血積瘦肚大成形鬼胎死腹內重者三下一塊氣不見傷之病每付此丹一邪胎化下血塊聚血黃肌每付四元▲付立病之力孕婦忌服

神奇化癥膏

此膏藥力能攻堅化塊降瘀破結專治婦女七癥八瘕疾病鬼胎癥血軟化消百病直達病所能將腹中一切血塊由一貼而軟化無形消滅▲小貼三元中貼五元大貼十元

保險停孕丹

每一受妊卽感多病至於孕後血暈產難胎死或因產育過多身體虛弱婦人最危險莫過於此確爲婦女延壽秘訣大盒五元小盒三元

淋病一盒藥

沈少山　過經十年不斷用過千方百藥不好速快確有經驗無論新久白濁淋病精神無效　包治退洋　一盒二元大盒四元

本市東馬路天瑞堂天順北大關福興公梨棧生春陽代售

久春堂

濟南分號在西門內法租界日租界旭街新旅社北立西開設天祥市場後門廿五號路北頭對門函購加郵二角直接日界總號

英租界良地出售

茲有坐落本市英租界倫敦路三面均沿馬路交通便利計基地九畝餘願廉價出售或出租倘有欲置產者請投函庸報第十一號信箱接洽可也

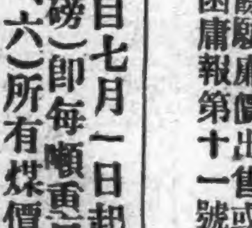

開灤礦務總局

自七月一日起本處售煤由英噸(二二四〇磅)改用公噸(二二〇四、六)磅)卽每噸重量爲一千基羅較英噸每噸減少三十六磅(卽百分之一、六)所有煤價亦卽按照比例減少茲將改訂之煤價列左

煤斤種類	河東廠內交貨	送至甲區	送至乙區	送至丙區
家常塊煤	每噸十元九角五分	十一元四角	十一元六角	十一元七角
一號末煤	每噸九元五角五分	十元	十元二角	十元三角
二號末煤	每噸八元七角五分	九元二角	九元四角	九元五角

▲甲區　墻子河以內之英租界法租界及特別一區
▲乙區　墻子河以外之英租界與特別一區廿三號路以北之特別三區
▲丙區　莊子橋莊子特別二區並日租界　廿三號路以南之特別三區意租界郭

注意　凡購煤半噸者須照定價多加運費大洋一角　以上三區以外地方有欲購者請來函接洽

開灤礦務總局北方售品處啓

粘鐵木板公司廣告

本公司自開辦以來、原以十餘年之經驗、出品各界所贊許、今因擴充營業、特在本埠開辦工廠、並添購最新式之機器、能作「七尺長四尺寬」之粘鐵木板、並做各種傢俱、並用木箱、板等、堅固耐久、花紋美觀、價廉物美、俟各界惠顧、全部製木箱、蓋皮毛箱等、歡迎惠顧、無任歡迎

分銷處　有老西開大同橋下　電話二三五五四號　從前本公司總北馬路業茶大街　電話二一八五號

慈善性的遺精藥

英醫韓根博士監製的「衛精」專治遺精夢遺滑精陰虛陽萎腰酸背痛體倦失眠各症均除根藥性和平萬試萬驗每瓶一元函購加一此藥乃新嘉坡存惠醫院出品確爲慈善性質

經售處　天津北馬路白衣菴利彬里五洲廣告社　北門東謙祥書局　梨棧大陸書局　英租界朱家胡同大東書局

新發明性寶丹

清宮秘方種子奇藥　命有危險的關係故不肯輕易試用此生育之恆情也今本人研究一種外擦藥保新清宮禁之秘方其治陽痿能力起堅持耐久服藥不同並且其特長每瓶洋三元外埠加二角

代售處　新成票行　天津法租界新新影院旁

萬試萬靈壯陽丹　買一盒送一盒

酸腿軟性慾不振等症非但房事子嗣從此絕望而終恐不能延年益壽也明此丹功能益精髓安神志壯氣血滋陰補腎水固精關壯陽補氣耐戰付分兩次用健脾胃增飲食能使陰莖增大堅實有力種子男女快美思慾不忘每盒七付一元三盒二元五角外埠函購多少均加寄費一角郵票代價不扣敝社十四週年紀念買一盒另送一盒天津日租界旭街陳列館北坐東▲中國愛多製藥社啓

售處法租界梨棧生春陽老車站郵局對過華豐泰　北馬路白衣菴利彬里五洲廣告社▲代

凡男子氣虛腎虧已極卽成陽萎不舉之狀或見色流精不動自洩房事無力或幼年素犯手淫以致腎關不固夢遺滑精

淋病根治法

慢性淋病患者、試服各藥、均無效驗、思有淋病的、欲知病情輕重、或曾經醫治而未能確定根治者、可至本所用最新式器械及德國新發明之診斷法、檢查有無淋病淋菌之蹤跡、本所備有根治淋病之特效藥、化驗費一元、治療費另議、附郵票一分(只限本埠)(時間)上午十時至下午八時(星期六)法租界二十六號路一四零號(卽綠牌電車道)愈保康診所啓　電話(三)零六三三

英國倫敦大香賓頭彩六十萬元

三月十八開彩每張二十元每張售洋十元

香港南華大香賓頭彩三十萬元

二月十五日開每張售洋十二元

英國倫敦小香賓馬頭彩四十萬元

三月十六日開每張售洋六元

天津英商紙條票五千元每張一元每星期開　上海民益券三萬元每條五角一月廿一日開　天津英商游藝香賓每張一元三月十八日開

天津福祿麗一元　萬與春季英商香賓開

天津新成票行　法租界天祥西便門對過新新大戲院傍　外埠函購加郵一角

多請速購

票無

香艷歷史

歷朝皇宮秘史

是書集歷朝皇宮后妃秘事、艷事內分正成帝唐明皇宋徽宗隋煬帝元順帝明德各帝演義漢成帝風流絕世與楊貴妃趙合德淫亂宮闈禍事頗多各妃先後爭寵縱慾暴崩唐明皇帝慢無知戚快宮奴千古罕聞水戲驚姦情暴露興宋亡人妾以色惑主如隋煬帝荒淫失政宋帝死狀可憐如漢帝荒淫卓越千古婦儒皆知元順帝宮闈宮廷艷史趣事更多劉瑾逢惡導淫召取孕婦入宮調戲民女通姦大臣宣淫英明正德帝艷史書六冊精裝附圖多種減售一元八角函購加一成郵票十足通用

天津北馬路白衣菴胡同利彬里　五洲廣告社

卅年咳嗽　一日全愈

滿懷患咳卅年每至冬令不能安眠痛苦備甚服咳嗽藥不下數十種或有治之一時或有完全不效後由友人介紹謂「萬咳寧藥片」實能根本治餘咳嗽卽向梨棧大街北洋廣告公司購買三瓶僅服二瓶咳止痰化迄今數月未見發萬咳寧」爲治咳神藥特此登報爲同病者介紹幸患諸般咳嗽哮喘不息者從速服「萬咳寧」保證永遠除根當時見效勿以鄙言爲河漢也　價目每瓶七角　法租界華北里張漢楨啓

總代理　法租界北洋廣告公司　綠牌電車道福記稻香村

代售處　法租界明記稻香村　林記稻香村　臨泰　奇香居　生春陽　東天仙仁記稻香村　佑衣街華美藥房　唐山中德藥房